

Günter Bärwolff

Höhere Mathematik
für Naturwissenschaftler und Ingenieure

- Aufgabenlösungen
- errata

unter Mitarbeit von
Gottfried Seifert

Juli 2017

Aufgabenlösungen

Nachfolgend sind die Lösungen der in der dritten Auflage der Monographie "Höhere Mathematik für Naturwissenschaftler und Ingenieure" gestellten Aufgaben kapitelweise zu finden. Um die Lösungsschritte nachvollziehbar zu machen, wurden die einzelnen Aufgabenlösungen möglichst umfangreich behandelt. Es wurden im Unterschied zur zweiten Auflage diesmal zu allen Aufgaben Lösungen angegeben.

Daran anschließend sind evtl. vor dem Druck übersehene Fehler angegeben und korrigiert.

Kapitel 1

1) Nachweis mit vollständiger Induktion

Induktionsanfang $n = 2$

$(1 + a_1)(1 + a_2) = 1 + a_1 + a_2 + a_1a_2 > 1 + a_1 + a_2$, da $a_1a_2 > 0$ ist.

Induktionsschritt $n \implies n + 1$

Die Aussage gelte für festes n . Die Gültigkeit für $n + 1$ ist zu zeigen.

$(1 + a_1)(1 + a_2) \cdots (1 + a_n) > 1 + (a_1 + a_2 + \cdots + a_n) \implies$

$(1 + a_1)(1 + a_2) \cdots (1 + a_n)(1 + a_{n+1}) > [1 + (a_1 + a_2 + \cdots + a_n)](1 + a_{n+1}) =$

$1 + (a_1 + a_2 + \cdots + a_n + a_{n+1}) + a_1a_{n+1} + \cdots + a_na_{n+1} > 1 + (a_1 + a_2 + \cdots + a_n + a_{n+1})$,

da $a_1a_{n+1} + \cdots + a_na_{n+1} > 0$ ist.

Damit ist der Induktionsbeweis erbracht.

2) Nachweis mit vollständiger Induktion

Induktionsanfang $n = 2$

$(1 - a_1)(1 - a_2) = 1 - (a_1 + a_2) + a_1a_2 > 1 - (a_1 + a_2)$, da $a_1a_2 > 0$ ist.

Induktionsschritt $n \implies n + 1$

Die Aussage gelte für festes n . Die Gültigkeit für $n + 1$ ist zu zeigen.

$(1 - a_1)(1 - a_2) \cdots (1 - a_n) > 1 - (a_1 + a_2 + \cdots + a_n) \implies$

$(1 - a_1)(1 - a_2) \cdots (1 - a_n)(1 - a_{n+1}) > [1 - (a_1 + a_2 + \cdots + a_n)](1 - a_{n+1}) =$

$1 - (a_1 + a_2 + \cdots + a_n + a_{n+1}) + a_1a_{n+1} + \cdots + a_na_{n+1} > 1 - (a_1 + a_2 + \cdots + a_n + a_{n+1})$,

da $a_1a_{n+1} + \cdots + a_na_{n+1} > 0$ ist.

Damit ist der Induktionsbeweis erbracht.

3) Falls $a > 0$ ist, ergibt sich die Beziehung bei $n = 2$ als Spezialfall $a_k = a$, $k = 1, \dots, n$, von Aufgabe 1). Falls $-1 < a < 0$ gilt, erhält man die Ungleichung für $n \geq 2$ als Spezialfall $a_k = -a$, $k = 1, \dots, n$, von Aufgabe 2). Die Fälle $n = 0, 1$ ($a > -1$) und $a = 0$ ($n = 0, 1, \dots$) sind unmittelbar klar.

4) Nachweis mit vollständiger Induktion

Induktionsanfang $n = 0$

$1 = \frac{1 - a^{0+1}}{1 - a} = 1$.

Induktionsschritt $n \implies n + 1$

Die Aussage gelte für festes n . Die Gültigkeit für $n + 1$ ist zu zeigen.

$1 + a + a^2 + \cdots + a^n + a^{n+1} = \frac{1 - a^{n+1}}{1 - a} + a^{n+1} =$

$= \frac{1 - a^{n+1} + a^{n+1}(1 - a)}{1 - a} = \frac{1 - a^{n+1} + a^{n+1} - a^{n+2}}{1 - a} = \frac{1 - a^{n+2}}{1 - a}$.

Damit ist der Induktionsbeweis erbracht.

5) Lösungsmenge der Ungleichung $|x - 5| < \frac{1}{x}$, kritische Punkte $x = 0$, $x = 5$

a) $x \geq 5$: $|x - 5| < \frac{1}{x} \iff (x - 5)x = x^2 - 5x < 1 \iff$

$x^2 - 5x - 1 = (x - \frac{5 + \sqrt{29}}{2})(x - \frac{5 - \sqrt{29}}{2}) < 0 \iff \frac{5 - \sqrt{29}}{2} < 5 \leq x < \frac{5 + \sqrt{29}}{2}$

b) $0 < x < 5$: $|x - 5| < \frac{1}{x} \iff -(x - 5)x = -x^2 + 5x < 1 \iff$

$x^2 - 5x + 1 = (x - \frac{5 + \sqrt{21}}{2})(x - \frac{5 - \sqrt{21}}{2}) > 0 \iff 0 < x < \frac{5 - \sqrt{21}}{2} \vee \frac{5 + \sqrt{21}}{2} < x < 5$

c) $x < 0$: $|x - 5| < \frac{1}{x} \iff -(x - 5)x = -x^2 + 5x > 1 \iff$

$x^2 - 5x + 1 < 0 \iff (x - \frac{5 + \sqrt{21}}{2})(x - \frac{5 - \sqrt{21}}{2}) < 0 \iff$ für kein $x < 0$ erfüllt.

Lösungsmenge:

$$L =]0, \frac{5 - \sqrt{21}}{2}[\cup]\frac{5 + \sqrt{21}}{2}, \frac{5 + \sqrt{29}}{2}[.$$

6) Die Ungleichung $x^2 + 6x + 2 > 0$ ist wegen

$$x^2 + 6x + 2 = (x - (-3 - \sqrt{7}))(x - (-3 + \sqrt{7})) \text{ für } x < -3 - \sqrt{7} \vee -3 + \sqrt{7} < x$$

erfüllt. Die Ungleichung $|x + 3| \leq 4$ ist für $x \in [-7, 1]$ erfüllt.

Lösungsmenge des Systems:

$$L = (] - \infty, -3 - \sqrt{7}[\cup] -3 + \sqrt{7}, \infty[) \cap [-7, 1] = [-7, -3 - \sqrt{7}[\cup] -3 + \sqrt{7}, 1].$$

7) Gegeben $z = \frac{e^{i\frac{\pi}{2}} + 3 - 5i}{2 - i}$, es ist $e^{i\frac{\pi}{2}} = i$

$$z = \frac{(2 + i)(i + 3 - 5i)}{(2 - i)(2 + i)} = \frac{1}{5}[(2 + i)(3 - 4i)] = \frac{(2 + i)(3 - 4i)}{5} = \frac{6 + 3i - 8i + 4}{5} = 2 - i.$$

8) Gegeben $z = e^{i\frac{5\pi}{6}} + \frac{2-i}{1+i}$, es ist $e^{i\frac{5\pi}{6}} = \cos(\frac{5\pi}{6}) + i \sin(\frac{5\pi}{6}) = -\frac{\sqrt{3}}{2} + i\frac{1}{2}$

$$z = -\frac{\sqrt{3}}{2} + i\frac{1}{2} + \frac{2 - 3i - 1}{2} = \frac{1 - \sqrt{3}}{2} - i.$$

9) Gegeben $z = 2 + 2\sqrt{3}i$, $|z| = \sqrt{4 + 12} = \sqrt{16} = 4$

$$\text{Arg } z = \arctan \frac{2\sqrt{3}}{2} = \arctan \sqrt{3} = \frac{\pi}{3} \implies z = 2 + 2\sqrt{3}i = 4e^{i\frac{\pi}{3}}.$$

10) Zu lösen ist $z^4 = i$, $i = e^{i\frac{\pi}{2}} = e^{i(\frac{\pi}{2} + 2k\pi)}$, $k \in \mathbb{Z}$.

$$z_k = e^{i(\frac{\pi}{2} + 2k\pi)/4} = e^{i(\frac{\pi}{8} + k\frac{\pi}{2})}, \quad k = 0, 1, 2, 3.$$

11) Man findet mit $z = -2$ eine Nullstelle von $p(z)$. Die Nullstellen von $p(z)$ bilden ein regelmäßiges Fünfeck und liegen auf einem Kreis mit dem Radius 2 um den Ursprung. Es ist $z^5 = -32 = 32 e^{i\pi}$ zu lösen; mit der DE MOIVRESchen Formel findet man

$$z_k = 2e^{i(\frac{\pi}{5} + k\frac{2\pi}{5})} = 2 \cos(\frac{\pi}{5} + k\frac{2\pi}{5}) + i2 \sin(\frac{\pi}{5} + k\frac{2\pi}{5}), \quad k = 0, 1, 2, 3, 4,$$

und damit die Linearfaktoren $(z - z_k)$, $k = 0, 1, 2, 3, 4$, mit $p(z) = \prod_{k=0}^4 (z - z_k)$. Konkret ergeben sich die Linearfaktoren

$$(z - (2 \cos \frac{\pi}{5} + i2 \sin \frac{\pi}{5})), \quad (z - (2 \cos \frac{3\pi}{5} + i2 \sin \frac{3\pi}{5})), \quad (z - (2 \cos \frac{5\pi}{5} + i2 \sin \frac{5\pi}{5})), \\ (z - (2 \cos \frac{7\pi}{5} + i2 \sin \frac{7\pi}{5})), \quad (z - (2 \cos \frac{9\pi}{5} + i2 \sin \frac{9\pi}{5})),$$

wobei der dritte Linearfaktor $(z - (-2)) = z + 2$ die Nullstelle $z = -2$ enthält.

12) Es gilt $e^{ix} = \cos x + i \sin x$ und damit

$$(\cos x + i \sin x)^3 = (e^{ix})^3 = e^{i3x} = \cos 3x + i \sin 3x.$$

Man erhält nun

$$\begin{aligned} (\cos x + i \sin x)^3 &= (\cos^2 x + 2i \cos x \sin x - \sin^2 x)(\cos x + i \sin x) \\ &= \cos^3 x + 2i \cos^2 x \sin x - \sin^2 x \cos x + i \cos^2 x \sin x - 2 \cos x \sin^2 x - i \sin^3 x \\ &= \cos^3 x - \sin^2 x \cos x - 2 \cos x \sin^2 x + i(2 \cos^2 x \sin x + \cos^2 x \sin x - \sin^3 x) \\ &= 4 \cos^3 x - 3 \cos^3 x - 3 \cos x \sin^2 x + i(3 \cos^2 x \sin x + 3 \sin^3 x - 4 \sin^3 x) \\ &= 4 \cos^3 x - 3 \cos x + i(3 \sin x - 4 \sin^3 x), \end{aligned}$$

und damit durch Vergleich von Real- und Imaginärteil die zu beweisenden Beziehungen.

Kapitel 2

1) Für die Folge (a_n) ergibt sich

$$\lim_{n \rightarrow \infty} a_n = \lim_{n \rightarrow \infty} \left[\frac{4}{3 + \frac{4}{n} + \frac{25}{n^2}} + \frac{\sqrt{3}}{3n^2 + 4n + 25} \right] = \frac{4}{3}.$$

Es gilt $-\frac{1}{n} < \frac{\sin(n^3)}{n} < \frac{1}{n}$ und damit wegen $\lim_{n \rightarrow \infty} \frac{1}{n} = 0$ auch $\lim_{n \rightarrow \infty} c_n = 0$. Für die Folge (d_n) gilt

$$0 < d_n = \frac{n}{1 + n + \frac{n^2}{2!} + \frac{n^3}{3!} + \dots} < \frac{n}{1 + n + \frac{n^2}{2!}}$$

und aus $\lim_{n \rightarrow \infty} \frac{n}{1 + n + \frac{n^2}{2!}} = 0$ folgt $\lim_{n \rightarrow \infty} d_n = 0$.

Zur Berechnung des Grenzwertes der Folge (b_n) berechnen wir hilfswise den Grenzwert der Funktion $f(x) = \sqrt{x+4}$, also

$$\lim_{x \rightarrow \infty} \sqrt{x+4} = \lim_{x \rightarrow \infty} (x+4)^{1/x} = \lim_{x \rightarrow \infty} e^{\frac{1}{x} \ln(x+4)} = e^{\lim_{x \rightarrow \infty} \frac{1}{x} \ln(x+4)} = e^0 = 1.$$

Dabei haben wir die Stetigkeit der Exponentialfunktion und $\lim_{x \rightarrow \infty} \frac{1}{x} \ln(x+4) = 0$ (Regel von BERNOULLI-L'HOSPITAL) genutzt. Damit folgt $\lim_{n \rightarrow \infty} b_n = 1$.

2) Mit der Regel von BERNOULLI-L'HOSPITAL ergibt sich

$$\begin{aligned} \lim_{x \rightarrow \infty} \frac{\ln x + \sqrt{x}}{x} &= \lim_{x \rightarrow \infty} \left[\frac{1}{x} + \frac{1}{2\sqrt{x}} \right] = 0, \quad \lim_{x \rightarrow 0} \frac{\sin(x^3)}{x^2} = \lim_{x \rightarrow 0} \frac{3x^2 \cos(x^3)}{2x} = 0, \\ \lim_{x \rightarrow \frac{\pi}{2}} \frac{\cos x}{\frac{\pi}{2} - x} &= \lim_{x \rightarrow \frac{\pi}{2}} \frac{-\sin x}{-1} = 1. \end{aligned}$$

3) Für die Ableitungen (in den jeweiligen Definitionsbereichen) ergibt sich

$$\begin{aligned} f_1'(x) &= \frac{\cos x}{2\sqrt{\sin x}}, \\ f_2'(x) &= (x^{x^2})' = (e^{x^2 \ln x})' = (e^{x^2 \ln x})(x^2 \ln x)' = x^{x^2}(2x \ln x + x), \\ f_3'(x) &= \frac{(e^x + x e^x) \arctan x - \frac{x e^x}{1+x^2}}{\arctan^2 x} = \frac{e^x(1+x)}{\arctan x} - \frac{x e^x}{(1+x^2) \arctan^2 x}, \\ f_4'(x) &= \frac{3}{2} \sqrt{x} \cos x - x \sqrt{x} \sin x. \end{aligned}$$

4) Für die Ableitungen von $f(x) = \sqrt{1+x^2}$ erhält man

$$\begin{aligned} f'(x) &= \frac{x}{\sqrt{1+x^2}}, \quad f'(0) = 0, \quad f''(x) = \frac{\sqrt{1+x^2} - \frac{x^2}{\sqrt{1+x^2}}}{1+x^2} = (1+x^2)^{-\frac{3}{2}}, \quad f''(0) = 1, \\ f'''(x) &= -3x(1+x^2)^{-\frac{5}{2}}. \end{aligned}$$

Daraus ergibt sich das TAYLOR-Polynom

$$T_2(x) = 1 + \frac{x^2}{2} \quad \text{und das Restglied} \quad R_2(x) = -3\xi(1+\xi^2)^{-\frac{5}{2}} \frac{x^3}{6} \quad (0 \leq \xi \leq \frac{1}{5}).$$

Für $x \in [0, \frac{1}{5}]$ gilt die Abschätzung

$$|R_2(x)| = |\xi(1+\xi^2)^{-\frac{5}{2}} \frac{x^3}{2}| \leq \frac{1}{5} \frac{1}{125} \frac{1}{2} = \frac{1}{1250}.$$

5) Für die Krümmung erhält man

$$\kappa(x) = \frac{6x^{-4}}{\sqrt{1 + \frac{4}{x^6}}^3} = \frac{6}{x^4 \sqrt{1 + \frac{4}{x^6}}^3}.$$

Die Krümmung wird maximal, wenn der Nenner $n(x) = x^4 \sqrt{1 + \frac{4}{x^6}}^3$ minimal wird. Für die Ableitung ergibt sich

$$n'(x) = (x^4 \sqrt{1 + \frac{4}{x^6}}^3)' = 4x^3(1 + \frac{4}{x^6}) \sqrt{1 + \frac{4}{x^6}} - x^4 \frac{3}{2} \sqrt{1 + \frac{4}{x^6}} \frac{24}{x^7} = x^3 \sqrt{1 + \frac{4}{x^6}} (4 - \frac{20}{x^6})$$

mit der nichttrivialen Nullstelle $x_0 = \sqrt[6]{5}$. Für die 2. Ableitung des Nenners errechnet man

$$\begin{aligned} n''(x) &= [\sqrt{1 + \frac{4}{x^6}} (4x^3 - \frac{20}{x^3})]' = \frac{1}{2\sqrt{1 + \frac{4}{x^6}}} (-\frac{24}{x^7}) + \sqrt{1 + \frac{4}{x^6}} (12x^2 + \frac{60}{x^4}) \\ &= -12 \frac{\sqrt{1 + \frac{4}{x^6}}}{(1 + \frac{4}{x^6})x^7} (4x^3 - \frac{20}{x^3}) + \sqrt{1 + \frac{4}{x^6}} (12x^2 + \frac{60}{x^4}) = \dots \\ &= \sqrt{1 + \frac{4}{x^6}} [12x^2 + \frac{60}{x^4} + \frac{240}{x^{10} + 4x^4} - \frac{48x^2}{x^6 + 4}]. \end{aligned}$$

Für $x = x_0$ ergibt sich

$$n''(x_0) = \sqrt{1 + \frac{4}{5}} 20 \sqrt[3]{5} > 0,$$

also wird die Krümmung an der Stelle $x_0 = \sqrt[6]{5}$ maximal.

6) Es ergeben sich folgende Stammfunktionen

$$\begin{aligned} \int \frac{x^3}{x^2 + 2x - 1} dx &= \int [x - 2 + \frac{5x - 2}{x^2 + 2x - 1}] dx \\ &= \frac{x^2}{2} - 2x + \frac{5}{2} \int \frac{2x + 2}{x^2 + 2x - 1} dx - \int \frac{7}{x^2 + 2x - 1} dx \\ &= \frac{x^2}{2} - 2x + \frac{5}{2} \ln|x^2 + 2x - 1| - \int \frac{7}{(x - (-1 + \sqrt{2}))(x - (-1 - \sqrt{2}))} dx \\ &= \frac{x^2}{2} - 2x + \frac{5}{2} \ln|x^2 + 2x - 1| - \frac{7}{2\sqrt{2}} [\int \frac{1}{x - (-1 + \sqrt{2})} - \frac{1}{x - (-1 - \sqrt{2})}] dx \\ &= \frac{x^2}{2} - 2x + \frac{5}{2} \ln|x^2 + 2x - 1| - \frac{7}{2\sqrt{2}} \ln \left| \frac{x - (-1 + \sqrt{2})}{x - (-1 - \sqrt{2})} \right| + \text{const.} \\ \int e^{3x} \cos x dx &= e^{3x} \sin x - \int 3e^{3x} \sin x dx \\ &= e^{3x} \sin x - 3[-e^{3x} \cos x - \int 3e^{3x} (-\cos x) dx] \\ &= e^{3x} \sin x + 3e^{3x} \cos x - 9 \int e^{3x} \cos x dx \implies \\ \int e^{3x} \cos x dx &= \frac{1}{10} [e^{3x} \sin x + 3e^{3x} \cos x] + \text{const.} \end{aligned}$$

Die Substitution $t = \tan \frac{x}{2}$ ergibt

$$\int \frac{1}{\cos x + \sin x + 1} dx = \int \frac{2}{2t + 2} dt = \ln |t + 1| + \text{const.} = \ln \left| \tan \frac{x}{2} + 1 \right| + \text{const.}$$

7) Die Funktion $f(x) = x^3$ hat im Intervall $[0, \pi]$ die auf dem Intervall $[0, \pi^3]$ definierte Umkehrfunktion $g(y) = \sqrt[3]{y}$, so dass sich das Volumen des Rotationskörpers zu

$$V = \pi \int_0^{\pi^3} (\sqrt[3]{y})^2 dy = \pi \frac{3}{5} y^{\frac{5}{3}} \Big|_0^{\pi^3} = \frac{3}{5} \pi^6$$

ergibt.

8) Für die Mantelfläche ergibt sich

$$F = 2\pi \int_0^2 \sqrt{4-x^2} \sqrt{1+\frac{x^2}{4-x^2}} dx = 2\pi \int_0^2 2 dx = 8\pi$$

und zusammen mit der Deckfläche $D = 2^2\pi$ erhält man für die gesamte Oberfläche den Wert von 12π (hier kann man den Wert auch direkt durch Kenntnis der Oberfläche einer Halbkugel angeben, sofern man die Formel parat hat).

9) Das Integral $\int_0^\infty \frac{1}{1+x^4} dx$ konvergiert, da wir die Konvergenz des Integrals $\int_0^\infty \frac{1}{1+x^2} dx$ nachgewiesen haben und $\frac{1}{1+x^2}$ für $x \geq 1$ eine konvergente Majorante von $\frac{1}{1+x^4}$ ist. Den Wert des Integrals kann man über die Stammfunktionsberechnung mit einer Partialbruchzerlegung erhalten. Möglich ist aber die Nutzung der Residuensatzes (s. dazu Kapitel 10). Für das Integral $\int_1^{2+\epsilon} \frac{1}{x^2-1} dx$ ergibt sich mit $0 < \epsilon (< 1)$

$$\int_{1+\epsilon}^2 \frac{1}{x^2-1} dx = \frac{1}{2} \int_{1+\epsilon}^2 \left[\frac{1}{x-1} - \frac{1}{x+1} \right] dx = \frac{1}{2} \ln \left| \frac{x-1}{x+1} \right| \Big|_{1+\epsilon}^2 = \frac{1}{2} \ln \frac{1}{3} - \frac{1}{2} \ln \frac{\epsilon}{2+\epsilon}.$$

Wegen $\lim_{\epsilon \rightarrow 0} \ln \frac{\epsilon}{2+\epsilon} = -\infty$ konvergiert das Integral nicht.
Das Integral

$$\int_0^\infty \frac{\cos^2 x}{1+x^3} dx = \int_0^1 \frac{\cos^2 x}{1+x^3} dx + \int_1^\infty \frac{\cos^2 x}{1+x^3} dx$$

konvergiert, da

$$\frac{\cos^2 x}{1+x^3} \leq \frac{1}{1+x^2} \quad \text{für } x \in [1, \infty[$$

gilt, d.h. wir haben mit $\frac{1}{1+x^2}$ eine konvergente Majorante gefunden (der Summand $\int_0^1 \frac{\cos^2 x}{1+x^3} dx$ ist unkritisch, da es sich um ein bestimmtes Integral einer stetigen Funktion handelt).

10) Zur Berechnung von $\sqrt{5}$ wird eine Nullstelle der Funktion $f(x) = x^2 - 5$ gesucht. Das NEWTON-Verfahren ergibt die Rekursionsfolge

$$x_{n+1} = x_n - \frac{x_n^2 - 5}{2x_n} = \frac{1}{2} \left(x_n + \frac{5}{x_n} \right)$$

zur Bestimmung einer Nullstelle von $f(x) = x^2 - 5$.

11) Für die LAGRANGE-Basispolynome L_1, L_2, L_3 erhält man (L_0 spielt wegen $y_0 = 0$ keine

Rolle)

$$L_1(x) = \frac{(x-1)(x-3)(x-5)}{(2-1)(2-3)(2-5)} = \frac{1}{3}(x-1)(x-3)(x-5),$$

$$L_2(x) = \frac{(x-1)(x-2)(x-5)}{(3-1)(3-2)(3-5)} = -\frac{1}{4}(x-1)(x-2)(x-5),$$

$$L_3(x) = \frac{(x-1)(x-2)(x-3)}{(5-1)(5-2)(5-3)} = \frac{1}{24}(x-1)(x-2)(x-3),$$

so dass sich das LAGRANGE-Polynom

$$p_3(x) = 0 \cdot L_0(x) + 3 \cdot \frac{1}{3}(x-1)(x-3)(x-5) - 2 \cdot \frac{1}{4}(x-1)(x-2)(x-5) + 1 \cdot \frac{1}{24}(x-1)(x-2)(x-3)$$

$$= (x-1)(x-3)(x-5) - \frac{1}{2}(x-1)(x-2)(x-5) + \frac{1}{24}(x-1)(x-2)(x-3)$$

ergibt.

12) Das Steigungsschema von Seite 186 wird geeignet erweitert zu

$x_{i+3} - x_i$	$x_{i+2} - x_i$	$x_{i+1} - x_i$	x_i	$[x_i] = y_i$	Δ	$[x_{i+1}, x_i]$	Δ	$[x_{i+2}, x_{i+1}, x_i]$	Δ	$[x_3, x_2, x_1, x_0]$
			1	<u>3</u>						
		1			-1	<u>-1</u>				
	2		2	2			5	<u>2,5</u>		
3		1			4	4			-7	<u>-7/3</u>
	2		3	6			-9	<u>-4,5</u>		
		1			-5	-5				
			4	1						

und man erhält

$$[x_0] = 3, \quad [x_1 x_0] = -1, \quad [x_2 x_1 x_0] = 2,5, \quad [x_3 x_2 x_1 x_0] = -\frac{7}{3}.$$

Damit erhält man das NEWTONsche Interpolationspolynom

$$p_2(x) = [x_0] + [x_1 x_0](x - x_0) + [x_2 x_1 x_0](x - x_0)(x - x_1) + [x_3 x_2 x_1 x_0]((x - x_0)(x - x_1)(x - x_2))$$

$$= 3 - (x - 1) + 2,5 \cdot (x - 1)(x - 2) - \frac{7}{3}(x - 1)(x - 2)(x - 3).$$

Kapitel 3

1) Man findet aufgrund der Berechnungsformel für den Wert einer geometrischen Reihe

$$\sum_{k=0}^{\infty} \left(\frac{3}{4}\right)^k = \frac{1}{1 - \frac{3}{4}} = 4 \text{ und damit } \sum_{k=3}^{\infty} \left(\frac{3}{4}\right)^k = 4 - \left(1 + \frac{3}{4} + \frac{9}{16}\right) = \frac{27}{16}.$$

2) Es gilt

$$\sum_{k=1}^{\infty} \frac{1}{k(k+1)} = \sum_{k=1}^{\infty} \frac{k+1-k}{k(k+1)} = \sum_{k=1}^{\infty} \left[\frac{1}{k} - \frac{1}{k+1}\right] = \lim_{n \rightarrow \infty} s_n$$

mit $s_n = (1 - \frac{1}{2}) + (\frac{1}{2} - \frac{1}{3}) + \dots + (\frac{1}{n} - \frac{1}{n+1}) = 1 - \frac{1}{n+1}$. Damit ergibt sich

$$\sum_{k=1}^{\infty} \frac{1}{k(k+1)} = \lim_{n \rightarrow \infty} s_n = 1.$$

3) Man erhält

$$\rho = \lim_{k \rightarrow \infty} \left| \frac{a_k}{a_{k+1}} \right| = \lim_{k \rightarrow \infty} \frac{2^k (k+1)!}{2^{k+1} k!} = \lim_{k \rightarrow \infty} \frac{k+1}{2} = \infty,$$

also konvergiert die Reihe für alle $x \in] - \infty, \infty[$.

4) Wegen

$$\rho = \lim_{k \rightarrow \infty} \left| \frac{a_k}{a_{k+1}} \right| = \lim_{k \rightarrow \infty} \left| \frac{2-i}{1-i} \right| = \lim_{k \rightarrow \infty} \frac{\sqrt{10}}{2} = \frac{\sqrt{10}}{2},$$

konvergiert die Reihe für alle z mit $|z - i| < \frac{\sqrt{10}}{2}$. Der Konvergenzkreis ist ein Kreis mit dem Radius $\frac{\sqrt{10}}{2}$ und dem Mittelpunkt $z_0 = i$ in der komplexen Zahlenebene.

5) Für den Konvergenzradius ρ gilt $6 \geq \rho \geq 4$, weil die Reihe für $x = -4$ divergiert, also $|-4 - 2| = 6 \geq \rho$ gilt, und weil die Reihe für $x = -2$ konvergiert, also $|-2 - 2| = 4 \leq \rho$ gilt. Deshalb liegt im Intervall $[-2, 6[$ Konvergenz, und in den Intervallen $] - \infty, -4]$ und $] 8, \infty[$ Divergenz vor.

6) Die arctan-Reihe

$$\arctan x = \sum_{k=0}^{\infty} (-1)^k \frac{x^{2k+1}}{2k+1}$$

ist für $x = 1$ konvergent, so dass $\frac{\pi}{4} = \arctan 1 = 1 - \frac{1}{3} + \frac{1}{5} \mp \dots$ gilt. Die geforderte Genauigkeit erreicht man in jedem Fall, wenn

$$\left| (-1)^k \frac{1}{2(n+1)+1} \right| = \frac{1}{2n+3} < 10^{-5} \quad \text{also} \quad n > \frac{10^5 - 3}{2}$$

gilt, also jedenfalls für n größer als 50000.

7) Die ungerade 2π -periodische Fortsetzung ergibt

$$f(x) = \begin{cases} \frac{4}{\pi}(\pi x - x^2) & x \in [0, \pi] \\ \frac{4}{\pi}(\pi x + x^2) & x \in [-\pi, 0] \end{cases}.$$

Die Koeffizienten a_k sind gleich Null und für die Koeffizienten b_k , $k \geq 1$, ergibt sich $b_k = \frac{2}{\pi} \int_0^\pi \frac{4}{\pi} (\pi x - x^2) \sin kx \, dx$. Mit den Stammfunktionen

$$\begin{aligned} \int x \sin kx \, dx &= -\frac{x \cos kx}{k} + \frac{\sin kx}{k^2} \\ \int x^2 \sin kx \, dx &= -\frac{x^2 \cos kx}{k} + \frac{2x \sin kx}{k^2} + \frac{2 \cos kx}{k^3} \end{aligned}$$

ergeben sich die Koeffizienten

$$\begin{aligned} b_k &= \frac{8}{\pi} \left[-\frac{x \cos kx}{k} + \frac{\sin kx}{k^2} \right]_0^\pi - \frac{8}{\pi^2} \left[-\frac{x^2 \cos kx}{k} + \frac{2x \sin kx}{k^2} + \frac{2 \cos kx}{k^3} \right]_0^\pi \\ &= \frac{16}{\pi^2 k^3} [1 - (-1)^k] \end{aligned}$$

und damit die FOURIER-Reihe

$$f(x) = \frac{16}{\pi^2} \sum_{k=1}^{\infty} \frac{1 - (-1)^k}{k^3} \sin kx = \frac{32}{\pi^2} \sum_{k=1}^{\infty} \frac{\sin(2k-1)x}{(2k-1)^3}.$$

8) Mit der Stammfunktion $\int x \sin kx \, dx$ aus der vorigen Aufgabe erhält man für die FOURIER-Koeffizienten b_k , $k \geq 1$

$$\begin{aligned} b_k &= \frac{2}{\pi} \int_{-\frac{\pi}{2}}^{\frac{\pi}{2}} x \sin kx \, dx \\ &= \frac{2}{\pi} \left[-\frac{x \cos kx}{k} + \frac{\sin kx}{k^2} \right]_{-\frac{\pi}{2}}^{\frac{\pi}{2}} = \frac{2}{\pi} \left[\frac{\sin k \frac{\pi}{2}}{k^2} - \frac{\sin(k(-\frac{\pi}{2}))}{k^2} \right] = \frac{4 \sin k \frac{\pi}{2}}{\pi k^2}. \end{aligned}$$

Damit erhält man die FOURIER-Reihe

$$\begin{aligned} f(x) &= \frac{4}{\pi} \sum_{k=1}^{\infty} \frac{\sin k \frac{\pi}{2}}{k^2} \sin kx \\ &= \frac{4}{\pi} \sum_{n=1}^{\infty} \frac{\sin[(2n-1)\frac{\pi}{2}]}{(2n-1)^2} \sin[(2n-1)x] = \frac{4}{\pi} \sum_{n=1}^{\infty} \frac{(-1)^{n-1}}{(2n-1)^2} \sin[(2n-1)x]. \end{aligned}$$

Für $x = \frac{\pi}{2}$ ergibt sich daraus

$$\frac{\pi}{2} = \frac{4}{\pi} \sum_{n=1}^{\infty} \frac{(-1)^{n-1}}{(2n-1)^2} \sin[(2n-1)\frac{\pi}{2}] = \frac{4}{\pi} \sum_{n=1}^{\infty} \frac{(-1)^{n-1}}{(2n-1)^2} (-1)^{n-1} = \frac{4}{\pi} \sum_{n=1}^{\infty} \frac{1}{(2n-1)^2}$$

bzw. $\sum_{n=1}^{\infty} \frac{1}{(2n-1)^2} = \frac{\pi^2}{8}$. Aus der PARSEVALSchen Gleichung folgt mit

$$\frac{1}{\pi} \int_{-\frac{\pi}{2}}^{\frac{\pi}{2}} f^2(x) \, dx = \frac{\pi^2}{6}$$

die Beziehung

$$\frac{\pi^2}{6} = \frac{16}{\pi^2} \sum_{n=1}^{\infty} \frac{1}{(2n-1)^4} \quad \text{und damit} \quad \sum_{n=1}^{\infty} \frac{1}{(2n-1)^4} = \frac{\pi^4}{96}.$$

9) Die Funktion ist π -periodisch und gerade, so dass nur die Koeffizienten a_k zu bestimmen sind. Es gilt für $k > 0$

$$\begin{aligned} a_k &= \frac{2}{\pi} \int_0^\pi \left(x - \frac{\pi}{2}\right)^2 \cos k2x \, dx \\ &= \frac{2}{\pi} \left[\int_0^\pi x^2 \cos k2x \, dx - \int_0^\pi x \cos k2x \, dx + \frac{\pi^2}{4} \int_0^\pi \cos k2x \, dx \right] \\ &= \frac{x}{\pi k^2} \cos k2x \Big|_0^\pi = \frac{1}{k^2} \end{aligned}$$

und

$$a_0 = \frac{2}{\pi} \int_0^\pi \left(x - \frac{\pi}{2}\right)^2 dx = \frac{2}{\pi} \int_{-\frac{\pi}{2}}^{\frac{\pi}{2}} u^2 du = \frac{2}{\pi} \frac{u^3}{3} \Big|_{-\frac{\pi}{2}}^{\frac{\pi}{2}} = \frac{\pi}{6}.$$

Die Fourier-Reihe konvergiert auf \mathbb{R} gegen die stetige Funktion $f(x)$, so dass

$$f(x) = \frac{\pi}{12} + \sum_{k=1}^{\infty} \frac{1}{k^2} \cos k2x \tag{1}$$

gilt, und für $x = \pi$ ergibt sich

$$\frac{\pi^2}{4} = \frac{\pi^2}{12} + \frac{1}{k^2} \iff \sum_{k=1}^{\infty} \frac{1}{k^2} = \frac{\pi^2}{6}.$$

Setzt man in (1) $x = \frac{\pi}{2}$, so erhält man

$$0 = \frac{\pi^2}{12} + \sum_{k=1}^{\infty} \frac{1}{k^2} (-1)^k \iff \sum_{k=1}^{\infty} \frac{1}{k^2} (-1)^{k-1} = \frac{\pi^2}{12}.$$

10) Die Funktion ist 2-periodisch und die Fourierkoeffizienten werden mit der Formel

$$\alpha_k = \frac{1}{T} \int_0^T f(x) e^{-ik\omega x} dx = \frac{1}{2} \int_0^2 f(x) e^{-ik\pi x} dx$$

berechnet. Als Integrationsintervall benutzen wir $[-1,1]$, d.h. es gilt

$$f(x) = \begin{cases} e^{-2x} & , \quad -1 \leq x \leq 0 \\ e^{2x} & , \quad 0 \leq x \leq 1 \end{cases}$$

und damit erhält man

$$\begin{aligned}
 \alpha_k &= \frac{1}{2} \int_{-1}^0 e^{-2x} e^{-ik\pi x} dx + \frac{1}{2} \int_0^1 e^{2x} e^{-ik\pi x} dx \\
 &= \frac{1}{2} \int_{-1}^0 e^{-2x} (\cos k\pi x - i \sin k\pi x) dx + \frac{1}{2} \int_0^1 e^{2x} (\cos k\pi x + i \sin k\pi x) dx \\
 &= \frac{1}{2} \int_{-1}^0 e^{-2x} \cos k\pi x dx + \frac{1}{2} \int_0^1 e^{2x} \cos k\pi x dx \quad (\text{Subst. } u = -x) \\
 &= -\frac{1}{2} \int_1^0 e^{2u} \cos k\pi(-u) du + \frac{1}{2} \int_0^1 e^{2x} \cos k\pi x dx \\
 &= \frac{1}{2} \int_0^1 e^{2u} \cos k\pi u du + \frac{1}{2} \int_0^1 e^{2x} \cos k\pi x dx \\
 &= \int_0^1 e^{2x} \cos k\pi x dx \quad (2\text{-malige part. Integration}) \\
 &= \frac{2}{4 + k^2\pi^2} (e^2(-1)^k - 1).
 \end{aligned}$$

Da f eine gerade Funktion ist, besteht die Fourier-Reihe nur aus \cos -Gliedern. Die Koeffizienten ergeben sich zu

$$a_k = \alpha_k + \alpha_{-k} = \frac{4}{k^2\pi^2 + 4}.$$

11) $f(x) = |\sin x|$ ist π -periodisch, gerade und auf $[0, \pi]$ gleich $\sin x$. Deshalb sind die Koeffizienten b_k gleich Null. Für die a_k gilt für $k > 0$

$$\begin{aligned}
 a_k &= \frac{2}{\pi} \int_0^\pi \sin x \cos k2x dx \\
 &= \frac{2}{\pi} \left[\sin x \frac{\sin k2x}{k2} \Big|_0^\pi - \int_0^\pi \cos x \frac{\sin k2x}{k2} dx \right] \\
 &= \frac{2}{\pi} \left[-\frac{1}{k2} \int_0^\pi \cos x \sin k2x dx \right] \\
 &= \frac{2}{\pi} \left[\frac{1}{k^24} \cos x \cos k2x \Big|_0^\pi + \frac{1}{k^24} \int_0^\pi \sin x \cos k2x dx \right] \\
 &= -\frac{1}{\pi k^2} + \frac{1}{\pi k^22} \int_0^\pi \sin x \cos k2x dx \rightarrow \int_0^\pi \sin x \cos k2x dx = -\frac{2}{4k^2 - 1},
 \end{aligned}$$

und daraus folgt

$$a_k = -\frac{4}{4k^2 - 1}.$$

Für a_0 ergibt sich

$$a_0 = \frac{2}{\pi} \int_0^\pi \sin x dx = \frac{4}{\pi}$$

und damit ergibt sich auf $[0, \pi]$

$$\sin x = \frac{2}{\pi} - \frac{4}{\pi} \sum_{k=1}^{\infty} \frac{1}{k^24 - 1} \cos k2x.$$

12) Es gilt

$$\sin^2 x = \frac{1}{2}(1 - \cos(2x)),$$

also besteht die Fourierreihe von $\sin^2 x$ nur aus diesen beiden Summanden, und damit findet man

$$\begin{aligned} \int_0^\pi \sin^4 x \, dx &= \frac{1}{4} \int_0^\pi [1 - 2\cos(2x) + \cos^2(2x)] \, dx \\ &= \frac{\pi}{4} - \frac{1}{2} \int_0^\pi \cos(2x) \, dx + \frac{1}{4} \int_0^\pi \cos^2(2x) \, dx \\ &= \frac{\pi}{4} - 0 + \frac{1}{4} \frac{\pi}{2} \\ &= \frac{3}{8}\pi, \end{aligned}$$

wobei man beim letzten Integral eine Orthogonalitätsrelation genutzt hat.

13) Die ungerade Fortsetzung ist durch

$$f(x) = \begin{cases} x(1-x), & 0 \leq x \leq 1 \\ x(1+x), & -1 \leq x \leq 0 \end{cases}$$

und $f(x+2) = f(x)$ für $x \in \mathbb{R}$ erklärt.

Da f ungerade und 2-periodisch ist, sind nur die Koeffizienten b_k , $k = 1, 2, \dots$ zu berechnen. Mit $\omega = \frac{2\pi}{2} = \pi$ ergibt sich

$$\begin{aligned} b_k &= \int_{-1}^1 f(x) \sin(k\omega x) \, dx \\ &= 2 \int_0^1 x(1-x) \sin(k\pi x) \, dx \\ &= 2 \int_0^1 x \sin(k\pi x) \, dx - 2 \int_0^1 x^2 \sin(k\pi x) \, dx. \end{aligned}$$

Nach einmaliger bzw. zweimaliger partieller Integration ergibt sich

$$b_k = \frac{4}{k^3\pi^3} [1 - (-1)^k],$$

so dass man für das n -te Fourierpolynom bzw. die Fourierreihe

$$\phi_n(x) = \frac{4}{\pi^3} \sum_{k=1}^n \frac{1}{k^3} [1 - (-1)^k] \sin(k\pi x)$$

und

$$f(x) = \frac{4}{\pi^3} \sum_{k=1}^{\infty} \frac{1}{k^3} [1 - (-1)^k] \sin(k\pi x)$$

erhält.

Kapitel 4

1) Die Determinanten der Matrizen A und B sind mit $\det(A) = 1$ und $\det(B) = 1+a+b-2ab$ mit der SARRUSSchen Regel leicht zu berechnen. Bei der Matrix C erkennt man, dass in den Spalten die 0-te, 1-te, 2-te und 3-te Potenz der Zahlen $w = 1, x = 2, y = 3, z = 4$ steht, also

$$C = \begin{pmatrix} 1 & 1 & 1 & 1 \\ 1 & 2 & 4 & 8 \\ 1 & 3 & 9 & 27 \\ 1 & 4 & 16 & 64 \end{pmatrix} = \begin{pmatrix} 1 & w & w^2 & w^3 \\ 1 & x & x^2 & x^3 \\ 1 & y & y^2 & y^3 \\ 1 & z & z^2 & z^3 \end{pmatrix}.$$

Die Determinanten solcher Matrizen nennt man VANDERMONDESche Determinanten, die die allgemeine Form

$$V = \det \begin{pmatrix} 1 & x_1 & x_1^2 & x_1^3 & \dots & x_1^{n-1} \\ 1 & x_2 & x_2^2 & x_2^3 & \dots & x_2^{n-1} \\ \dots & \dots & \dots & \dots & \dots & \dots \\ 1 & x_n & x_n^2 & x_n^3 & \dots & x_n^{n-1} \end{pmatrix} \quad (2)$$

haben. Man findet nun

$$\begin{aligned} \det(C) &= \begin{vmatrix} 1 & w & w^2 & w^3 \\ 0 & x-w & x^2-w^2 & x^3-w^3 \\ 0 & y-w & y^2-w^2 & y^3-w^3 \\ 0 & z-w & z^2-w^2 & z^3-w^3 \end{vmatrix} = \begin{vmatrix} x-w & x^2-w^2 & x^3-w^3 \\ y-w & y^2-w^2 & y^3-w^3 \\ z-w & z^2-w^2 & z^3-w^3 \end{vmatrix} \\ &= (x-w)(y-w)(z-w) \begin{vmatrix} 1 & x+w & x^2+xw+w^2 \\ 1 & y+w & y^2+yw+w^2 \\ 1 & z+w & z^2+zw+w^2 \end{vmatrix} \\ &= (x-w)(y-w)(z-w) \begin{vmatrix} 1 & x+w & x^2+xw+w^2 \\ 0 & y-x & y^2-x^2+yw-xw \\ 0 & z-x & z^2-x^2+zw-xw \end{vmatrix} \\ &= (x-w)(y-w)(z-w) \begin{vmatrix} y-x & y^2-x^2+yw-xw \\ z-x & z^2-x^2+zw-xw \end{vmatrix} \\ &= (x-w)(y-w)(z-w)(y-x)(z-x) \begin{vmatrix} 1 & y+x+w \\ 1 & z+x+w \end{vmatrix} \\ &= (x-w)(y-w)(z-w)(y-x)(z-x)(z-y) \end{aligned}$$

und damit $\det(C) = (2-1)(3-1)(4-1)(3-2)(4-2)(4-3) = 12$. Für die Determinante (2) erhält man auf die gleiche Weise

$$V = \prod_{\substack{i,j=1 \\ i>j}}^n (x_i - x_j).$$

2) Es gilt

$$\det(B) \begin{cases} = 0 & \text{für } b \in \mathbb{R} \setminus \{\frac{1}{2}\}, a = \frac{b+1}{2b-1} \\ \neq 0 & \text{für } b = \frac{1}{2}, a \text{ beliebig, oder } b \in \mathbb{R} \setminus \{\frac{1}{2}\}, a \neq \frac{b+1}{2b-1} \end{cases}.$$

3) Für das Gleichungssystem $A_1 \mathbf{x} = \mathbf{b}_1$ findet man nach 3 Schritten des GAUSSSchen Algorithmus

$$\left(\begin{array}{ccc|c} 2 & -2 & 0 & 3 \\ -1 & 2 & -1 & -3 \\ 1 & 0 & -1 & 0 \end{array} \right) \iff \left(\begin{array}{ccc|c} 2 & -2 & 0 & 3 \\ 0 & 2 & -2 & -3 \\ 0 & 0 & 0 & 0 \end{array} \right),$$

damit ist das Gleichungssystem lösbar und die Lösung hat die Form

$$\begin{pmatrix} x \\ y \\ z \end{pmatrix} = \begin{pmatrix} 0 \\ -\frac{3}{2} \\ 0 \end{pmatrix} + t \begin{pmatrix} 1 \\ 1 \\ 1 \end{pmatrix}, \quad t \in \mathbb{R}.$$

Für das Gleichungssystem $A_2 \mathbf{x} = \mathbf{b}_2$ ergibt sich

$$\begin{pmatrix} 2 & -2 & 1 & 2 & | & 3 \\ -1 & 2 & -1 & -2 & | & -3 \\ 1 & 0 & -1 & 1 & | & 0 \\ 0 & 1 & 3 & 2 & | & 5 \end{pmatrix} \iff \begin{pmatrix} 2 & -2 & 1 & 2 & | & 3 \\ 0 & 2 & -1 & -2 & | & -3 \\ 0 & 2 & -2 & -1 & | & -3 \\ 0 & 1 & 3 & 2 & | & 5 \end{pmatrix}$$

$$\iff \begin{pmatrix} 2 & -2 & 1 & 2 & | & 3 \\ 0 & 2 & -1 & -2 & | & -3 \\ 0 & 0 & -1 & 1 & | & 0 \\ 0 & 0 & 8 & 5 & | & 13 \end{pmatrix} \iff \begin{pmatrix} 2 & -2 & 1 & 2 & | & 3 \\ 0 & 2 & -1 & -2 & | & -3 \\ 0 & 0 & -1 & 1 & | & 0 \\ 0 & 0 & 0 & 13 & | & 13 \end{pmatrix}$$

und damit die Lösung $\mathbf{x} = (0, 0, 1, 1)^T$.

4) Die Matrix A hat das charakteristische Polynom $\chi_A(\lambda) = -\lambda^3 + 4\lambda^2 - 3\lambda$ und man findet die Eigenwerte $\lambda_1 = 0$, $\lambda_2 = 1$ und $\lambda_3 = 3$, wobei man den Eigenwert $\lambda_1 = 0$ aufgrund von $\det(A) = 0$ sofort ohne Rechnung findet. Die zugehörigen Eigenvektoren sind $\mathbf{v}_1 = t(1, 1, 1)^T$, $\mathbf{v}_2 = s(1, 0, -1)^T$ und $\mathbf{v}_3 = r(1, -2, 1)^T$.

Die Matrix B hat das charakteristische Polynom $\chi_B(\lambda) = -\lambda^3 + 3\lambda^2$ und damit den doppelten Eigenwert $\lambda_{1,2} = 0$ und den einfachen Eigenwert $\lambda_3 = 3$. Zum Eigenwert λ_3 findet man die Eigenvektoren $\mathbf{v}_3 = r(1, -1, 1)^T$ und für $\lambda_{1,2}$ erhält man die Eigenvektoren $\mathbf{v}_{1,2} = s(1, 1, 0)^T + t(-1, 0, 1)^T$.

Die Matrix C hat das charakteristische Polynom

$$\chi_C(\lambda) = \lambda^4 - 4\lambda^3 + 6\lambda^2 - 4\lambda + 1 = (\lambda - 1)^4$$

mit dem vierfachen Eigenwert $\lambda = 1$. Man findet allerdings nur einen Eigenvektor $\mathbf{v}_1 = t(1, 1, 1, 1)^T$ (λ hat die geometrische Vielfachheit 1). Zur Berechnung der Hauptvektoren \mathbf{v}_k , $k = 2, 3, 4$, ist das Gleichungssystem

$$(C - E)^4 \mathbf{v}_k = \mathbf{0}$$

zu lösen. Die kann man allerdings auch sukzessiv tun, indem man die Gleichungssysteme $(C - E)\mathbf{v}_k = \mathbf{v}_{k-1}$, $k = 2, 3, 4$, löst, wobei man ausgehend vom Eigenvektor \mathbf{v}_1 zuerst den Hauptvektor \mathbf{v}_2 , daraus den Hauptvektor \mathbf{v}_3 und schließlich den Hauptvektor \mathbf{v}_4 bestimmt. Der Vorteil dieses Vorgehens besteht darin, dass man explizit keine Matrixpotenzen berechnen muss. Man erhält

$$\mathbf{v}_2 = \left(-\frac{3}{2}, -\frac{1}{2}, \frac{1}{2}, \frac{3}{2}\right)^T \quad \mathbf{v}_3 = \left(\frac{5}{4}, -\frac{1}{4}, -\frac{3}{4}, -\frac{1}{4}\right)^T \quad \mathbf{v}_4 = \left(-\frac{5}{8}, \frac{5}{8}, \frac{3}{8}, -\frac{3}{8}\right)^T.$$

5) Die Eigenräume von A aus Aufgabe 4 sind Geraden im \mathbb{R}^3 , die durch den Ursprung gehen. Sei \mathbf{a} ein zum Eigenwert λ gehörender Eigenvektor von A , dann ist

$$E_\lambda = \{\mathbf{x} \mid \mathbf{x} = s\mathbf{a}, s \in \mathbb{R}\}$$

der Eigenraum zu λ . Sind \mathbf{x}_1 und \mathbf{x}_2 aus E_λ , dann ist auch die Linearkombination $\mathbf{x} = c_1\mathbf{x}_1 + c_2\mathbf{x}_2 = (c_1s_1 + c_2s_2)\mathbf{a}$ Element von E_λ . die anderen Eigenschaften (neutrale Elemente,

inverse Elemente) sind offensichtlich. $\mathbf{b}_1 = (1,1,1)^T$ ist eine Basis von E_{λ_1} , $\mathbf{b}_2 = (1, 0, -1)^T$ und $\mathbf{b}_3 = (1, -2, 1)^T$ sind Basen von $E_{\lambda_2}, E_{\lambda_3}$.

6) Die Bedingung für eine Basis $(\mathbf{x}_1, \mathbf{x}_2, \mathbf{x}_3)$ lautet

$$a_1 \mathbf{x}_1 + a_2 \mathbf{x}_2 + a_3 \mathbf{x}_3 = \mathbf{0} \iff a_1 = a_2 = a_3 = 0.$$

Konkret für $\mathbf{x}_1 = (0,3,4)^T$, $\mathbf{x}_2 = (0,4,2)^T$, $\mathbf{x}_3 = (2,0,1)^T$ ist das Gleichungssystem

$$\begin{pmatrix} 0 & 0 & 2 \\ 3 & 4 & 0 \\ 4 & 2 & 1 \end{pmatrix} \begin{pmatrix} a_1 \\ a_2 \\ a_3 \end{pmatrix} = \begin{pmatrix} 0 \\ 0 \\ 0 \end{pmatrix}$$

zu betrachten. Die Determinante der Koeffizientenmatrix hat den Wert -20 , woraus die eindeutige Lösbarkeit mit der trivialen Lösung $a_1 = a_2 = a_3 = 0$ folgt. Damit ist der Nachweis, dass die Ortsvektoren eine Basis bilden, erbracht.

Den ersten Vektor der Orthonormalbasis erhält man mit $\mathbf{y}_1 = \frac{\mathbf{x}_1}{|\mathbf{x}_1|} = \frac{1}{5}(0, 3, 4)^T$. Mit dem SCHMIDT'schen Orthogonalisierungsverfahren findet man $\mathbf{y}_2 = \frac{1}{5}(0, -4, 3)^T$ und $\mathbf{y}_3 = (1,0,0)^T$ und hat damit eine Orthonormalbasis $(\mathbf{y}_1, \mathbf{y}_2, \mathbf{y}_3)$ konstruiert. Die Beziehungen zwischen der Orthonormalbasis und der kanonischen Basis lauten

$$\mathbf{e}_1 = \mathbf{y}_3 \quad \mathbf{e}_2 = \frac{3}{5}\mathbf{y}_1 - \frac{4}{5}\mathbf{y}_2 \quad \mathbf{e}_3 = \frac{4}{5}\mathbf{y}_1 + \frac{3}{5}\mathbf{y}_2,$$

und damit hat der Vektor $(1,1,1)^T$ die Darstellung

$$(1,1,1)^T = 1 \cdot \mathbf{e}_1 + 1 \cdot \mathbf{e}_2 + 1 \cdot \mathbf{e}_3 = \frac{9}{5} \cdot \mathbf{y}_1 - \frac{1}{5} \cdot \mathbf{y}_2 + 1 \cdot \mathbf{y}_3,$$

also die Koordinaten $\frac{9}{5}$, $-\frac{1}{5}$ und 1 bezüglich der Orthonormalbasis.

7) Die Gleichung $a_1 + a_2x + a_3x^2 = 0$ ist für beliebige $x \in \mathbb{R}$ nur erfüllbar, wenn $a_1 = a_2 = a_3 = 0$ ist. Z.B. kann man die Gleichung für die 3 x -Werte 1,2,3 betrachten. Es ergibt sich das Gleichungssystem

$$\begin{pmatrix} 1 & 1 & 1 \\ 1 & 2 & 4 \\ 1 & 3 & 9 \end{pmatrix} \begin{pmatrix} a_1 \\ a_2 \\ a_3 \end{pmatrix} = \begin{pmatrix} 0 \\ 0 \\ 0 \end{pmatrix}$$

mit der einzigen Lösung $a_1 = a_2 = a_3 = 0$.

Für $p_1(x) = 1$ gilt $\|p_1\|^2 = \int_0^1 1^2 dx = 1$. Mit dem Ansatz

$$q_2(x) = p_1(x) + \lambda p_2(x) = 1 + \lambda x$$

findet man nach skalarer Multiplikation mit p_1 und der Forderung $(q_2, p_1) = 0$

$$(q_2, p_1) = 0 = (p_1, p_1) + \lambda(p_2, p_1) \iff \lambda = -\frac{1}{(p_2, p_1)} = -\frac{1}{\int_0^1 x dx} = -2$$

und damit $q_2(x) = 1 - 2x$. Mit der Norm $\|q_2(x)\| = \sqrt{\int_0^1 (1 - 2x)^2 dx} = \frac{1}{\sqrt{3}}$ erhalten wir mit $r_2(x) = \sqrt{3} - 2\sqrt{3}x$ den zweiten Vektor der Orthonormalbasis. Der dritte Vektor der Basis ergibt sich mit dem SCHMIDT'schen Orthogonalisierungsverfahren zu $r_3(x) = \frac{1}{c}(-\frac{1}{2} + 3x - 3x^2)$, wobei $c = \sqrt{\frac{3}{10}}$ gleich der Norm des Polynoms $-\frac{1}{2} + 3x - 3x^2$ ist.

8+9) Die Vektor- oder Parametergleichung für die Gerade g erhält man als Lösung des Gleichungssystems

$$\begin{pmatrix} 1 & 1 & 4 \\ 2 & 1 & 6 \end{pmatrix} \begin{pmatrix} x \\ y \\ z \end{pmatrix} = \begin{pmatrix} 1 \\ 2 \end{pmatrix}$$

mit

$$\begin{pmatrix} x \\ y \\ z \end{pmatrix} = \begin{pmatrix} 1 \\ 0 \\ 0 \end{pmatrix} + r \begin{pmatrix} -2 \\ -2 \\ 1 \end{pmatrix}, \quad \mathbf{a} = \begin{pmatrix} -2 \\ -2 \\ 1 \end{pmatrix}, \quad P_0 = (1, 0, 0).$$

Für den kürzesten Abstand des Punktes $P' = (1, 4, 8)$ ergibt sich

$$d = \frac{|\mathbf{a} \times \overrightarrow{P_0 P'}|}{|\mathbf{a}|} = \frac{\sqrt{720}}{\sqrt{9}} = \sqrt{80} = 4\sqrt{5}.$$

Die HESSEsche Normalform der Ebene E erhält man mit $\frac{1}{\sqrt{3}}(1, 1, 1)^T \cdot (x, y, z)^T = \mathbf{n} \cdot \mathbf{x} = \frac{2}{\sqrt{3}}$.
Für die Parametergleichung der Ebene E ergibt sich

$$\begin{pmatrix} x \\ y \\ z \end{pmatrix} = \begin{pmatrix} 2 \\ 0 \\ 0 \end{pmatrix} + s \begin{pmatrix} -1 \\ 1 \\ 0 \end{pmatrix} + t \begin{pmatrix} -1 \\ 0 \\ 1 \end{pmatrix}, \quad P_1 = (2, 0, 0).$$

Für den kürzesten Abstand des Punktes P' von der Ebene ergibt sich

$$\rho = |\overrightarrow{OP'} \cdot \mathbf{n} - \frac{2}{\sqrt{3}}| = |(1, 4, 8)^T \cdot \frac{1}{\sqrt{3}}(1, 1, 1)^T - \frac{2}{\sqrt{3}}| = \frac{11}{\sqrt{3}}.$$

Der Durchstoßpunkt der Geraden g durch die Ebene E ergibt sich über die Gleichsetzung

$$\begin{pmatrix} 1 \\ 0 \\ 0 \end{pmatrix} + r \begin{pmatrix} -2 \\ -2 \\ 1 \end{pmatrix} = \begin{pmatrix} 2 \\ 0 \\ 0 \end{pmatrix} + s \begin{pmatrix} -1 \\ 1 \\ 0 \end{pmatrix} + t \begin{pmatrix} -1 \\ 0 \\ 1 \end{pmatrix}$$

$$\iff r \begin{pmatrix} 2 \\ 2 \\ -1 \end{pmatrix} + s \begin{pmatrix} -1 \\ 1 \\ 0 \end{pmatrix} + t \begin{pmatrix} -1 \\ 0 \\ 1 \end{pmatrix} = \begin{pmatrix} -1 \\ 0 \\ 0 \end{pmatrix}$$

mit der Lösung $r = t = -\frac{1}{3}$, $s = \frac{2}{3}$. Man erhält schließlich mit der Geradengleichung den Durchstoßpunkt

$$\begin{pmatrix} x \\ y \\ z \end{pmatrix} = \begin{pmatrix} 1 \\ 0 \\ 0 \end{pmatrix} - \frac{1}{3} \begin{pmatrix} -2 \\ -2 \\ 1 \end{pmatrix} = \begin{pmatrix} \frac{5}{3} \\ \frac{2}{3} \\ -\frac{1}{3} \end{pmatrix}.$$

10) Mit dem Betrag des Vektorprodukts der Ortsvektoren von A und B erhält man den doppelten Flächeninhalt des Dreiecks

$$2F = |\overrightarrow{OA} \times \overrightarrow{OB}| = |(-6, 3, -3)^T| = \sqrt{54} = 3\sqrt{6} \iff F = \frac{3\sqrt{6}}{2}.$$

11) Man findet mit $(2, \frac{2}{3}\sqrt{3}, 0)$ den Fußpunkt des Punktes P_3 , der zusammen mit P_1 , P_2 und dem Ursprung $\mathbf{0}$ den Tetraeder aufspannt. Die z -Koordinate von P_3 ergibt sich aus

$4 = \sqrt{2^2 + (\frac{2}{3}\sqrt{3})^2 + z^2}$ zu $z = 4\sqrt{\frac{2}{3}}$, da die Ortsvektoren von P_1 und P_3 gleich lang sein müssen. Man überlegt sich, dass das Volumen des Tetraeders gerade ein Sechstel des Volumens des Spats ist, der von den Ortsvektoren von P_1, P_2, P_3 aufgespannt wird. Es ergibt sich

$$V_T = \frac{1}{6} \begin{vmatrix} 4 & 0 & 0 \\ 2 & 2\sqrt{3} & 0 \\ 2 & \frac{2}{3}\sqrt{3} & 4\sqrt{\frac{2}{3}} \end{vmatrix} = \frac{1}{6} 32\sqrt{2} = \frac{16\sqrt{2}}{3}.$$

Das Ergebnis kann man auch überprüfen, wenn man die bekannte Pyramidenvolumen-Formel $\frac{1}{3}Gh$ mit der Grundfläche G und der Höhe h benutzt.

12) Die Determinante von A_1 ist gleich $3 - 3\alpha$, so dass $A_1\mathbf{x} = \mathbf{b}_1$ für $\alpha \neq 1$ eindeutig lösbar ist. Mit dem Gaußschen Algorithmus erhält man nach 2 Schritten das Zeilen-Stufen-Schema

$$\left[\begin{array}{ccc|c} 1 & 3 & 1 & 5 \\ 0 & 1 & \frac{1}{3} & \frac{5}{3} \\ 0 & 0 & \alpha - 1 & 0 \end{array} \right]$$

so dass man für $\alpha \neq 1$ die eindeutige Lösung

$$\mathbf{x} = [2, \frac{5}{3}, 0]^T$$

findet. Für $\alpha = 1$ ergibt sich die Lösungsmenge

$$L = \left\{ \begin{pmatrix} 0 \\ \frac{5}{3} - t\frac{1}{3} \\ t \end{pmatrix}, t \in \mathbb{R} \right\}.$$

Für das zweite lineare Gleichungssystem findet man nach 3 Schritten des Gaußschen Algorithmus das Zeilen-Stufen-Schema

$$\left[\begin{array}{ccc|c} 1 & 1 & -1 & 1 \\ 0 & 1 & \beta + 2 & 1 \\ 0 & 0 & 4 - (\beta + 2)(\beta - 1) & 2 - \beta \end{array} \right],$$

Da

$$\phi(\beta) = 4 - (\beta + 2)(\beta - 1) = -\beta^2 - \beta + 6$$

keine reellen Nullstellen besitzt, ist das Gleichungssystem $A_2\mathbf{x} = \mathbf{b}_2$ eindeutig lösbar, und es hat die Lösung $\mathbf{x} = (x, y, z)^T$ mit

$$z = \frac{2 - \beta}{-\beta^2 - \beta + 6}, y = 1 - (\beta + 2)z, x = 1 - y + z.$$

13) Es sind die Koeffizienten α, β, γ der Linearkombination

$$\mathbf{a} = \alpha\mathbf{b}_1 + \beta\mathbf{b}_2 + \gamma\mathbf{b}_3$$

zu berechnen, also das lineare Gleichungssysteme

$$\begin{pmatrix} 1 & 1 & 0 \\ 1 & 2 & 0 \\ 1 & 1 & 1 \end{pmatrix} \begin{pmatrix} \alpha \\ \beta \\ \gamma \end{pmatrix} = \begin{pmatrix} 1 \\ 2 \\ 3 \end{pmatrix}$$

zu lösen. Man findet nach kurzer Rechnung $\gamma = 2, \beta = 1$ und $\alpha = 0$ als Lösung und als die gesuchten Koordinaten.

14) Wir setzen

$$\mathbf{q}'_1 = \mathbf{b}_1 = \begin{pmatrix} 1 \\ 1 \\ 1 \end{pmatrix} \quad \text{und erhalten mit} \quad \mathbf{q}_1 = \frac{1}{|\mathbf{q}'_1|} \mathbf{q}'_1 = \frac{1}{\sqrt{3}} \begin{pmatrix} 1 \\ 1 \\ 1 \end{pmatrix}$$

den ersten orthonormalen Vektor. Nach dem Schmidtschen Orthogonalisierungsverfahren erhalten wir durch

$$\begin{aligned} \mathbf{q}'_2 &= \mathbf{b}_2 - \langle \mathbf{b}_2, \mathbf{q}_1 \rangle \mathbf{q}_1 \\ &= \begin{pmatrix} 1 \\ 2 \\ 1 \end{pmatrix} - \left\langle \begin{pmatrix} 1 \\ 2 \\ 1 \end{pmatrix}, \frac{1}{\sqrt{3}} \begin{pmatrix} 1 \\ 1 \\ 1 \end{pmatrix} \right\rangle \frac{1}{\sqrt{3}} \begin{pmatrix} 1 \\ 1 \\ 1 \end{pmatrix} \\ &= \frac{1}{3} \begin{pmatrix} -1 \\ 2 \\ -1 \end{pmatrix} \end{aligned}$$

einen Vektor, der zu \mathbf{q}_1 orthogonal ist. Die Normierung ergibt

$$\mathbf{q}_2 = \frac{1}{|\mathbf{q}'_2|} \mathbf{q}'_2 = \frac{1}{\sqrt{6}} \begin{pmatrix} -1 \\ 2 \\ -1 \end{pmatrix}.$$

Mit

$$\begin{aligned} \mathbf{q}'_3 &= \mathbf{b}_3 - \langle \mathbf{b}_3, \mathbf{q}_1 \rangle \mathbf{q}_1 - \langle \mathbf{b}_3, \mathbf{q}_2 \rangle \mathbf{q}_2 \\ &= \begin{pmatrix} 0 \\ 0 \\ 1 \end{pmatrix} - \left\langle \begin{pmatrix} 0 \\ 0 \\ 1 \end{pmatrix}, \frac{1}{\sqrt{3}} \begin{pmatrix} 1 \\ 1 \\ 1 \end{pmatrix} \right\rangle \frac{1}{\sqrt{3}} \begin{pmatrix} 1 \\ 1 \\ 1 \end{pmatrix} \\ &\quad - \left\langle \begin{pmatrix} 0 \\ 0 \\ 1 \end{pmatrix}, \frac{1}{\sqrt{6}} \begin{pmatrix} -1 \\ 2 \\ -1 \end{pmatrix} \right\rangle \frac{1}{\sqrt{6}} \begin{pmatrix} -1 \\ 2 \\ -1 \end{pmatrix} \\ &= \frac{1}{2} \begin{pmatrix} -1 \\ 0 \\ 1 \end{pmatrix} \end{aligned}$$

erhalten wir einen Vektor, der orthogonal zu \mathbf{q}_1 und \mathbf{q}_2 ist. Die Normierung ergibt

$$\mathbf{q}_3 = \frac{1}{|\mathbf{q}'_3|} \mathbf{q}'_3 = \frac{\sqrt{2}}{2} \frac{1}{\sqrt{3}} \begin{pmatrix} -1 \\ 0 \\ 1 \end{pmatrix}$$

15) Als charakteristisches Polynom der Matrix A ergibt sich

$$\det(A - \lambda E) = -\lambda^2 - 3\lambda^2 + 3\lambda + 1,$$

und damit hat A den offensichtlichen Eigenwert $\lambda_1 = 1$. Durch Polynomdivision des charakteristischen Polynoms durch $(\lambda - 1)$ erhält man

$$\det(A - \lambda E) = (\lambda - 1)(-\lambda^2 - 4\lambda - 1)$$

woraus sich die weiteren Eigenwerte $\lambda_2 = -2 + \sqrt{3}$ und $\lambda_3 = -2 - \sqrt{3}$ ergeben.
Zum Eigenwert $\lambda_1 = 1$ findet man als Lösung des Eigengleichungssystems

$$(A - E)\mathbf{e}_1 = \mathbf{0} \iff \begin{pmatrix} -1 & 1 & 0 \\ 0 & -1 & 1 \\ 1 & 3 & -2 \end{pmatrix} \begin{pmatrix} x \\ y \\ z \end{pmatrix} = \begin{pmatrix} 0 \\ 0 \\ 0 \end{pmatrix}$$

als Lösung $x = y = z = t, t \in \mathbb{R}, t \neq 0$, also z.B. für $t = 1$ den Eigenvektor $\mathbf{e}_1 = (1, 1, 1)^T$.
Für $\lambda_2 = -2 + \sqrt{3}$ findet man als Lösung der Eigengleichung

$$(A - (-2 + \sqrt{3})E)\mathbf{e}_2 = \mathbf{0} \iff \begin{pmatrix} 2 - \sqrt{3} & 1 & 0 \\ 0 & 2 - \sqrt{3} & 1 \\ 1 & 3 & -1 - \sqrt{3} \end{pmatrix} \begin{pmatrix} x \\ y \\ z \end{pmatrix} = \begin{pmatrix} 0 \\ 0 \\ 0 \end{pmatrix}$$

$z = t, y = t(-2 - \sqrt{3}), x = t(-7 - 4\sqrt{3})$, also z.B. für $t = 1$ den Eigenvektor

$$\mathbf{e}_2 = \begin{pmatrix} 7 + 4\sqrt{3} \\ -2 - \sqrt{3} \\ 1 \end{pmatrix}.$$

Für den Eigenwert $\lambda_3 = -2 - \sqrt{3}$ erhält man als Lösung der Eigengleichung

$$(A - (-2 - \sqrt{3})E)\mathbf{e}_3 = \mathbf{0} \iff \begin{pmatrix} 2 + \sqrt{3} & 1 & 0 \\ 0 & 2 + \sqrt{3} & 1 \\ 1 & 3 & -1 + \sqrt{3} \end{pmatrix} \begin{pmatrix} x \\ y \\ z \end{pmatrix} = \begin{pmatrix} 0 \\ 0 \\ 0 \end{pmatrix}$$

$z = t, y = t(\sqrt{3} - 2), x = t(7 - 4\sqrt{3})$, also z.B. für $t = 1$ den Eigenvektor

$$\mathbf{e}_3 = \begin{pmatrix} 7 - 4\sqrt{3} \\ \sqrt{3} - 2 \\ 1 \end{pmatrix}.$$

Als charakteristisches Polynom der Matrix B findet man

$$\det(B - \lambda E) = \lambda^2(3 - \lambda),$$

und damit den Eigenwert $\lambda_1 = 3$ und den Eigenwert $\lambda_2 = 0$ mit der algebraischen Vielfachheit 2.

Für den Eigenwert $\lambda_1 = 3$ findet man (durch "genaues Hinsehen") den Eigenvektor

$$\mathbf{e}_1 = \begin{pmatrix} 1 \\ 1 \\ 1 \end{pmatrix}.$$

Für den Eigenwert $\lambda_2 = 0$ findet man als Lösung der Eigengleichung

$$(B - 0E)\mathbf{e} = \mathbf{0} \iff \begin{pmatrix} 1 & 1 & 1 \\ 1 & 1 & 1 \\ 1 & 1 & 1 \end{pmatrix} \begin{pmatrix} x \\ y \\ z \end{pmatrix} = \begin{pmatrix} 0 \\ 0 \\ 0 \end{pmatrix}$$

den Eigenraum

$$\left\{ \mathbf{x} = t \begin{pmatrix} -1 \\ 1 \\ 0 \end{pmatrix} + s \begin{pmatrix} -1 \\ 0 \\ 1 \end{pmatrix}, s, t \in \mathbb{R} \right\}$$

und damit die linear unabhängigen Eigenvektoren

$$\mathbf{e}_2 = \begin{pmatrix} -1 \\ 1 \\ 0 \end{pmatrix}, \quad \mathbf{e}_3 = \begin{pmatrix} -1 \\ 0 \\ 1 \end{pmatrix}.$$

Die Matrix C hat den Eigenwert $\lambda = 1$ mit der algebraischen Vielfachheit 4. Als Eigenraum erhält man den gesamten \mathbb{R}^4 und als linear unabhängige Eigenvektoren kann man die Vektoren der kanonischen Basis wählen.

16) Nach 2 Schritten des Gaußschen Algorithmus erhält man das erweiterte Koeffizientenschema

$$\left[\begin{array}{cccc|c} 1 & 3 & 1 & 3 & 5 \\ 0 & 1 & \frac{1}{3} & \frac{2}{3} & 3 \\ 0 & 0 & 1 & 4 & -5 \end{array} \right]$$

und kann die Lösungsmenge

$$\{\mathbf{x} = \begin{pmatrix} -4 \\ \frac{14}{3} \\ -5 \\ 0 \end{pmatrix} + t \begin{pmatrix} -1 \\ \frac{2}{3} \\ -4 \\ 1 \end{pmatrix}, \quad t \in \mathbb{R}\}$$

bestimmen.

Beim zweiten linearen Gleichungssystem kann man durch Wahl der Parameter $s, t, r \in \mathbb{R}$ mit $x = s, y = t, z = r$ die Lösungskomponenten u, v, w unmittelbar ablesen, man findet als Lösungsmenge

$$\{\mathbf{x} = \begin{pmatrix} x \\ y \\ z \\ u \\ v \\ w \end{pmatrix} = \begin{pmatrix} 0 \\ 0 \\ 0 \\ 8 \\ 10 \\ 15 \end{pmatrix} + s \begin{pmatrix} 1 \\ 0 \\ 0 \\ -2 \\ 0 \\ -3 \end{pmatrix} + t \begin{pmatrix} 0 \\ 1 \\ 0 \\ -3 \\ -2 \\ -2 \end{pmatrix} + r \begin{pmatrix} 0 \\ 0 \\ 1 \\ 0 \\ -5 \\ -4 \end{pmatrix}, \quad s, t, r \in \mathbb{R}.$$

17) Es sind die Matrix-Produkte

$$A * D = \begin{pmatrix} 5 & 15 & 5 & 5 \\ 1 & 3 & 1 & 1 \\ 2 & 6 & 2 & 2 \\ 4 & 12 & 4 & 4 \end{pmatrix}, \quad D * A = 14, \quad B * F = \begin{pmatrix} 4 + a \\ 6 \\ 4 + 4a \\ 2 + 5a \end{pmatrix},$$

$$B * C = \begin{pmatrix} 7 & 4 & 13 & 5 \\ 6 & 3 & 18 & 6 \\ 16 & 10 & 16 & 8 \\ 17 & 11 & 11 & 7 \end{pmatrix}, \quad C * B = \begin{pmatrix} 21 & 36 \\ 15 & 12 \end{pmatrix}, \quad C * A = \begin{pmatrix} 31 \\ 23 \end{pmatrix}$$

möglich.

18) Wir bezeichnen die Spalten von A mit $\mathbf{a}_1, \mathbf{a}_2, \mathbf{a}_3$ und die Spalten der zu konstruierenden Orthogonalmatrix Q mit $\mathbf{q}_1, \mathbf{q}_2, \mathbf{q}_3$. Wir setzen

$$\mathbf{q}'_1 = \mathbf{a}_1 = \begin{pmatrix} 2 \\ 1 \\ 2 \end{pmatrix} \quad \text{und erhalten mit} \quad \mathbf{q}_1 = \frac{1}{|\mathbf{q}'_1|} \mathbf{q}'_1 = \frac{1}{3} \begin{pmatrix} 2 \\ 1 \\ 2 \end{pmatrix}$$

die erste Spalte von Q . Nach dem Schmidtschen Orthogonalisierungsverfahren erhalten wir durch

$$\begin{aligned} \mathbf{q}'_2 &= \mathbf{a}_2 - \langle \mathbf{a}_2, \mathbf{q}_1 \rangle \mathbf{q}_1 \\ &= \begin{pmatrix} 1 \\ 0 \\ 4 \end{pmatrix} - \left\langle \begin{pmatrix} 1 \\ 0 \\ 4 \end{pmatrix}, \frac{1}{3} \begin{pmatrix} 2 \\ 1 \\ 2 \end{pmatrix} \right\rangle \frac{1}{3} \begin{pmatrix} 2 \\ 1 \\ 2 \end{pmatrix} \\ &= \mathbf{a}_2 - \frac{1}{3} 10 \mathbf{q}_1 = \frac{1}{9} \begin{pmatrix} -11 \\ -10 \\ 16 \end{pmatrix} \end{aligned}$$

einen Vektor, der zu \mathbf{q}_1 orthogonal ist, und mit der Normierung

$$\mathbf{q}_2 = \frac{1}{|\mathbf{q}'_2|} = \frac{1}{\sqrt{477}/9} \begin{pmatrix} -11 \\ -10 \\ 16 \end{pmatrix}$$

die zweite Spalte von Q . Mit

$$\begin{aligned} \mathbf{q}'_3 &= \mathbf{a}_3 - \langle \mathbf{a}_3, \mathbf{q}_1 \rangle \mathbf{q}_1 - \langle \mathbf{a}_3, \mathbf{q}_2 \rangle \mathbf{q}_2 \\ &= \begin{pmatrix} 0 \\ 0 \\ 1 \end{pmatrix} - \left\langle \begin{pmatrix} 0 \\ 0 \\ 1 \end{pmatrix}, \frac{1}{3} \begin{pmatrix} 2 \\ 1 \\ 2 \end{pmatrix} \right\rangle \frac{1}{3} \begin{pmatrix} 2 \\ 1 \\ 2 \end{pmatrix} \\ &\quad - \left\langle \begin{pmatrix} 0 \\ 0 \\ 1 \end{pmatrix}, \frac{9}{\sqrt{477}} \begin{pmatrix} -11 \\ -10 \\ 16 \end{pmatrix} \right\rangle \frac{9}{\sqrt{477}} \begin{pmatrix} -11 \\ -10 \\ 16 \end{pmatrix} \\ &= \mathbf{a}_3 - \frac{2}{3} \mathbf{q}_1 - \frac{16}{\sqrt{477}} \mathbf{q}_2 = \frac{1}{53} \begin{pmatrix} -4 \\ 6 \\ 1 \end{pmatrix} \end{aligned}$$

erhalten wir einen Vektor, der orthogonal zu \mathbf{q}_1 und \mathbf{q}_2 ist. Mit der Normierung

$$\mathbf{q}_3 = \frac{1}{|\mathbf{q}'_3|} \mathbf{q}'_3 = \frac{1}{\sqrt{53}/53} \frac{1}{53} \begin{pmatrix} -4 \\ 6 \\ 1 \end{pmatrix}$$

erhalten wir die dritte Spalte von Q . Schreibt man die Beziehungen zwischen \mathbf{a}_k und \mathbf{q}_k , $k = 1, 2, 3$, um, dann ergibt sich z.B.

$$\begin{aligned} \mathbf{a}_1 &= 3\mathbf{q}_1 \\ \mathbf{a}_2 &= \frac{10}{3}\mathbf{q}_1 + \frac{\sqrt{477}}{9}\mathbf{q}_2 \\ \mathbf{a}_3 &= \frac{2}{3}\mathbf{q}_1 + \frac{16}{\sqrt{477}}\mathbf{q}_2 + \frac{\sqrt{53}}{53}\mathbf{q}_3 \end{aligned}$$

oder mit

$$A = Q \begin{pmatrix} 3 & \frac{10}{3} & \frac{2}{3} \\ 0 & \frac{\sqrt{477}}{9} & \frac{16}{\sqrt{477}} \\ 0 & 0 & \frac{\sqrt{53}}{53} \end{pmatrix} =: QR$$

die QR -Zerlegung von A .

Die Spalten von B bezeichnen wir nun mit \mathbf{b}_1 und \mathbf{b}_2 und die Spalten der zu konstruierenden Orthogonalmatrix Q durch $\mathbf{q}_1, \mathbf{q}_2, \mathbf{q}_3$. Wir setzen

$$\mathbf{q}'_1 = \mathbf{b}_1 = \begin{pmatrix} 1 \\ 2 \\ 1 \end{pmatrix} \quad \text{und erhalten mit} \quad \mathbf{q}_1 = \frac{1}{|\mathbf{q}'_1|} \mathbf{q}'_1 = \frac{1}{\sqrt{6}} \begin{pmatrix} 1 \\ 2 \\ 1 \end{pmatrix}$$

die erste Spalte von Q . Mit dem Schmidtschen Orthogonalisierungsverfahren erhalten wir durch

$$\begin{aligned} \mathbf{q}'_2 &= \mathbf{b}_2 - \langle \mathbf{b}_2, \mathbf{q}_1 \rangle \mathbf{q}_1 \\ &= \begin{pmatrix} 2 \\ 0 \\ 6 \end{pmatrix} - \left\langle \begin{pmatrix} 2 \\ 0 \\ 6 \end{pmatrix}, \frac{1}{\sqrt{6}} \begin{pmatrix} 1 \\ 2 \\ 1 \end{pmatrix} \right\rangle \frac{1}{\sqrt{6}} \begin{pmatrix} 1 \\ 2 \\ 1 \end{pmatrix} \\ &= \mathbf{b}_2 - \frac{8}{\sqrt{6}} \mathbf{q}_1 = \frac{2}{3} \begin{pmatrix} 1 \\ -4 \\ 7 \end{pmatrix} \end{aligned}$$

einen Vektor, der zu \mathbf{q}_1 orthogonal ist, und mit der Normierung

$$\mathbf{q}_2 = \frac{1}{|\mathbf{q}'_2|} \mathbf{q}'_2 = \frac{1}{\sqrt{66}} \begin{pmatrix} 1 \\ -4 \\ 7 \end{pmatrix}$$

die zweite Spalte von Q . Zur Bestimmung der dritten Spalte von Q brauchen wir einen Vektor, der orthogonal zu \mathbf{q}_1 und \mathbf{q}_2 ist. D.h. wir suchen einen Vektor $\mathbf{q}_3 = (x, y, z)^T$ der Länge 1 mit

$$\begin{aligned} \langle \mathbf{q}_1, \mathbf{q}_3 \rangle &= 0 \\ \langle \mathbf{q}_2, \mathbf{q}_3 \rangle &= 0, \end{aligned}$$

und das bedeutet die Lösung des linearen Gleichungssystems

$$\begin{pmatrix} 1 & 2 & 1 \\ 1 & -4 & 7 \end{pmatrix} \begin{pmatrix} x \\ y \\ z \end{pmatrix} = \begin{pmatrix} 0 \\ 0 \end{pmatrix}.$$

Nach zwei Schritten des Gaußschen Algorithmus findet man die allgemeine Lösung

$$\begin{pmatrix} x \\ y \\ z \end{pmatrix} = t \begin{pmatrix} -3 \\ 1 \\ 1 \end{pmatrix}, \quad t \in \mathbb{R},$$

mit $t = \frac{1}{\sqrt{11}}$ erhält man mit

$$\mathbf{q}_3 = \frac{1}{\sqrt{11}} \begin{pmatrix} -3 \\ 1 \\ 1 \end{pmatrix}$$

die dritte Spalte von Q . Schreibt man die Beziehungen zwischen $\mathbf{b}_1, \mathbf{b}_2$ und $\mathbf{q}_k, k = 1, 2, 3$, um, dann ergibt sich z.B.

$$\begin{aligned} \mathbf{b}_1 &= \sqrt{6} \mathbf{q}_1 \\ \mathbf{b}_2 &= \frac{8}{\sqrt{6}} \mathbf{q}_1 + \frac{2}{3} \sqrt{66} \mathbf{q}_2 \end{aligned}$$

oder mit

$$B = Q \begin{pmatrix} \sqrt{6} & \frac{8}{\sqrt{6}} \\ 0 & \frac{2}{3}\sqrt{66} \\ 0 & 0 \end{pmatrix} =: QR$$

die QR -Zerlegung von B .

19) Den ersten orthonormierten Vektor erhält man mit

$$\mathbf{q}_1 = \frac{1}{|\mathbf{c}_1|} \mathbf{c}_1 = \frac{1}{\sqrt{6}} \begin{pmatrix} i \\ 1 \\ 2 \end{pmatrix},$$

wobei hier beachtet werden muss, dass das Skalarprodukt zweier Vektoren $\mathbf{x}, \mathbf{y} \in \mathbb{C}^3$ durch

$$\langle \mathbf{x}, \mathbf{y} \rangle = \sum_{k=1}^3 x_k \bar{y}_k$$

definiert war und dementsprechend die Norm durch

$$|\mathbf{x}| = \sqrt{\sum_{k=1}^3 x_k \bar{x}_k}.$$

Mit dem Schmidtschen Orthogonalisierungsverfahren erhalten wir durch

$$\begin{aligned} \mathbf{q}'_2 &= \mathbf{c}_2 - \langle \mathbf{c}_2, \mathbf{q}_1 \rangle \mathbf{q}_1 \\ &= \begin{pmatrix} 1 \\ 1+i \\ 0 \end{pmatrix} - \left\langle \begin{pmatrix} 1 \\ 1+i \\ 0 \end{pmatrix}, \frac{1}{\sqrt{6}} \begin{pmatrix} i \\ 1 \\ 2 \end{pmatrix} \right\rangle \frac{1}{\sqrt{6}} \begin{pmatrix} i \\ 1 \\ 2 \end{pmatrix} \\ &= \mathbf{c}_2 - \frac{1}{\sqrt{6}} \mathbf{q}_1 = \begin{pmatrix} 1 - \frac{1}{6}i \\ \frac{5}{6} + i \\ -\frac{1}{3} \end{pmatrix} \end{aligned}$$

einen Vektor, der zu \mathbf{q}_1 orthogonal ist, und mit der Normierung

$$\mathbf{q}_2 = \frac{1}{|\mathbf{q}'_2|} = \frac{6}{\sqrt{102}} \begin{pmatrix} 1 - \frac{1}{6}i \\ \frac{5}{6} + i \\ -\frac{1}{3} \end{pmatrix}$$

den zweiten orthonormalen Vektor. Den nächsten Schritt zur Berechnung von \mathbf{q}_3 führe ich nicht mehr aus, weise aber auf die folgenden Octave-Befehle hin, mit denen man sich Arbeit erspart und auch eine Probe der bisherigen Rechnung machen kann.

```
# Definition der Vektoren
c1 = [i ; 1 ; 2]
c2 = [ 1 ; 1 + i ; 0 ]
c3 = [2*i ; 1 ; 1-i]
# Vektoren als Spalten einer Matrix C
C = [c1 c2 c3]
```



```
# QR-Zerlegung von C mit dem Kommando qr
[Q , R] = qr(C)
# Spalten von Q enthalten die orthonormalen Vektoren
q1 = Q(:,1)
q2 = Q(:,2)
q3 = Q(:,3)
```

20) Das charakteristische Polynom ergibt sich zu

$$(\cos \alpha - \lambda)(\cos \alpha - \lambda) + \sin^2 \lambda = \lambda^2 - 2 \cos \alpha \lambda + \cos^2 \alpha + \sin^2 \alpha = \lambda^2 - 2 \cos \alpha \lambda + 1$$

mit den Nullstellen, also den Eigenwerten

$$\begin{aligned} \lambda_{1,2} &= \cos \alpha \pm \sqrt{\cos^2 \alpha - 1} \\ &= \cos \alpha \pm \sqrt{(-1)(1 - \cos^2 \alpha)} \\ &= \cos \alpha \pm i \sqrt{1 - \cos^2 \alpha} \\ &= \cos \alpha \pm i \sin \alpha . \end{aligned}$$

(a) Wir betrachten zuerst den Fall $\sin \alpha \neq 0$. Für den Eigenwert $\lambda_1 = \cos \alpha + i \sin \alpha$ ergibt sich die Eigengleichung

$$\begin{pmatrix} -i \sin \alpha & \sin \alpha \\ -\sin \alpha & -i \sin \alpha \end{pmatrix} \begin{pmatrix} x \\ y \end{pmatrix} = \begin{pmatrix} 0 \\ 0 \end{pmatrix} .$$

Es ergibt sich der Eigenvektor $\mathbf{c}_1 = (-i, 1)^T$. Für $\lambda_2 = \cos \alpha - i \sin \alpha$ erhält man die Eigengleichung

$$\begin{pmatrix} i \sin \alpha & \sin \alpha \\ -\sin \alpha & i \sin \alpha \end{pmatrix} \begin{pmatrix} x \\ y \end{pmatrix} = \begin{pmatrix} 0 \\ 0 \end{pmatrix} .$$

und findet mit $\mathbf{c}_2 = (i, 1)^T$ den zu λ_2 gehörenden Eigenvektor.

(b) $\sin \alpha = 0$ ($\lambda = 1$ oder $\lambda = -1$, Eigenwerte mit der algebraischen Vielfachheit 2)

Es ergibt sich jeweils die Eigengleichung

$$\begin{pmatrix} 0 & 0 \\ 0 & 0 \end{pmatrix} \begin{pmatrix} x \\ y \end{pmatrix} = \begin{pmatrix} 0 \\ 0 \end{pmatrix}$$

mit dem C^2 als Lösungsmenge, so dass z.B. $\mathbf{c}_1 = (1, 0)^T$, $\mathbf{c}_2 = (0, 1)^T$ als Eigenvektoren in Frage kommen.

Kapitel 5

1) Für g und f erhält man die Ableitungen

$$f'(x_1, x_2, x_3) = \begin{pmatrix} 1 & 0 & 0 \\ 2x_1 & 0 & 0 \\ 0 & 2x_2 & 0 \\ 0 & 0 & 2x_3 \end{pmatrix} \quad \mathbf{g}'(x, y) = \begin{pmatrix} \cos x & 0 \\ 0 & -\sin y \\ ye^{xy} & xe^{xy} \end{pmatrix}.$$

Die Ableitung der Verkettung ergibt

$$\begin{aligned} (f(g(x, y)))' &= f'(g(x, y))g'(x, y) = \begin{pmatrix} 1 & 0 & 0 \\ 2 \sin x & 0 & 0 \\ 0 & 2 \cos y & 0 \\ 0 & 0 & 2e^{xy} \end{pmatrix} \begin{pmatrix} \cos x & 0 \\ 0 & -\sin y \\ ye^{xy} & xe^{xy} \end{pmatrix} \\ &= \begin{pmatrix} \cos x & 0 \\ 2 \sin x \cos x & 0 \\ 0 & -2 \cos y \sin y \\ 2ye^{2xy} & 2xe^{2xy} \end{pmatrix}. \end{aligned}$$

2) Für den Gradienten und die Ableitung ergibt sich

$$\text{grad } f = \begin{pmatrix} \ln(x_2 x_3) + x_3 e^{x_2 + x_1 x_3} \\ \frac{x_1}{x_2} + e^{x_2 + x_1 x_3} \\ \frac{x_1}{x_3} + x_1 e^{x_2 + x_1 x_3} \\ 0 \end{pmatrix} \quad \text{bzw.} \quad f'(x_1, x_2, x_3, x_4) = (\text{grad } f(x_1, x_2, x_3, x_4))^T.$$

3) Für die Ableitung ergibt sich

$$\mathbf{f}'(\mathbf{x}) = \begin{pmatrix} y \sin z & x \sin z & xy \cos z \\ 1 & 3y^2 z & y^3 \end{pmatrix} \implies \mathbf{f}(\mathbf{x}) \approx \begin{pmatrix} 0 & 0 & 0 \\ 1 & 0 & 0 \end{pmatrix} \begin{pmatrix} x \\ y \\ z \end{pmatrix} = \begin{pmatrix} 0 \\ x \end{pmatrix}.$$

4) Für den Gradienten und die HESSE-Matrix ergibt sich

$$\text{grad } f = \begin{pmatrix} yz^3 \\ xz^3 \\ 3xyz^2 \end{pmatrix} \quad H_f = \begin{pmatrix} 0 & z^3 & 3yz^2 \\ z^3 & 0 & 3xz^2 \\ 3yz^2 & 3xz^2 & 6xyz \end{pmatrix}.$$

Damit erhält man für das TAYLOR-Polynom 2. Grades um $\mathbf{x}_0 = (1, 1, 1)^T$

$$\begin{aligned} T_2(\mathbf{x}) &= f(\mathbf{x}_0) + \text{grad } f(\mathbf{x}_0) \cdot (\mathbf{x} - \mathbf{x}_0) + \frac{1}{2}(\mathbf{x} - \mathbf{x}_0)^T H_f(\mathbf{x}_0)(\mathbf{x} - \mathbf{x}_0) \\ &= 1 + (x - 1) + (y - 1) + 3(z - 1) \\ &\quad + \frac{1}{2}[(x - 1)(y - 1) + 3(x - 1)(z - 1) + (y - 1)(x - 1) \\ &\quad + 3(y - 1)(z - 1) + 3(z - 1)(x - 1) + 3(z - 1)(y - 1) + 6(z - 1)(z - 1)] \\ &= 1 + (x - 1) + (y - 1) + 3(z - 1) \\ &\quad + (x - 1)(y - 1) + 3(x - 1)(z - 1) + 3(y - 1)(z - 1) + 3(z - 1)^2. \end{aligned}$$

5) Die Funktion ist stetig partiell differenzierbar an der Stelle $(1, 1)^T$. Deshalb ergibt sich für die Richtungsableitung

$$\frac{\partial f}{\partial \mathbf{a}} = \text{grad } f(\mathbf{x}) \cdot \frac{\mathbf{a}}{|\mathbf{a}|} = \begin{pmatrix} 2 \\ -2 \end{pmatrix} \cdot \begin{pmatrix} \frac{1}{\sqrt{5}} \\ \frac{2}{\sqrt{5}} \end{pmatrix} = -\frac{2}{\sqrt{5}}.$$

6) Die Extrema der Funktion $f(x, y, z) = xyz$ sind unter Berücksichtigung der Nebenbedingung $g(x, y, z) = x + y + z = 105$, $x, y, z \geq 0$ gesucht. Notwendige Bedingung:

$$\text{grad } L(x, y, z, \lambda) = \text{grad } (f(x, y, z) + \lambda(g(x, y, z) - 105)) = \mathbf{0} \implies \begin{array}{l} yz + \lambda = 0 \\ xz + \lambda = 0 \\ xy + \lambda = 0 \\ x + y + z = 105 \end{array} .$$

Die Kandidaten für Extremalstellen sind $K_1 = (x, y, z) = (0, 0, 105)$, $K_2 = (105, 0, 0)$, $K_3 = (0, 105, 0)$ und $K_4 = (35, 35, 35)$. Die Nebenbedingungsmenge ist kompakt, deshalb wird Maximum und Minimum angenommen, und zwar wird die Funktion an der Stelle K_4 maximal und an den Stellen K_1, K_2, K_3 minimal.

7) Zu minimieren ist die Funktion $f(x, y, z) = (x - 5)^2 + (y - 7)^2 + (z - 18)^2$ unter Berücksichtigung der Bedingung $2x^2 + \frac{y^2}{4} + z^2 = 1$. Die LAGRANGE-Funktion lautet

$$L(x, y, z, \lambda) = (x - 5)^2 + (y - 7)^2 + (z - 18)^2 + \lambda(2x^2 + \frac{y^2}{4} + z^2 - 1) .$$

Aus der notwendigen Bedingung $\text{grad } L = \mathbf{0}$ folgt das Gleichungssystem

$$2(x - 5) + \lambda 4x = 0, \quad 2(y - 7) + \lambda \frac{y}{2} = 0, \quad 2(z - 18) + \lambda 2z = 0, \quad 2x^2 + \frac{y^2}{4} + z^2 = 1$$

zur Bestimmung der Kandidaten für Extremalstellen. Aus den ersten 3 Gleichungen folgt

$$x = \frac{5}{1 + 2\lambda}, \quad y = \frac{28}{4 + \lambda}, \quad z = \frac{18}{1 + \lambda} .$$

Einsetzen in die vierte Gleichung ergibt mit

$$\frac{50}{1 + 4\lambda + 4\lambda^2} + \frac{196}{16 + 8\lambda + \lambda^2} + \frac{324}{1 + 2\lambda + \lambda^2} = 1$$

bzw.

$$\begin{aligned} & (16 + 8\lambda + \lambda^2)(1 + 2\lambda + \lambda^2)(1 + 4\lambda + 4\lambda^2) - 50(16 + 8\lambda + \lambda^2)(1 + 2\lambda + \lambda^2) - \\ & 196(1 + 4\lambda + 4\lambda^2)(1 + 2\lambda + \lambda^2) - 324(1 + 4\lambda + 4\lambda^2)(16 + 8\lambda + \lambda^2) \\ & = 4\lambda^6 + 44\lambda^5 - 1957\lambda^4 - 14214\lambda^3 - 35369\lambda^2 - 26400\lambda - 6164 = 0 \end{aligned}$$

ein Polynom 6. Grades für λ . Die Bestimmung von λ als Nullstelle (und den daraus folgenden kritischen Punkten (x, y, z)) ist nur numerisch möglich. Z.B. mit **octave** (freies, mit **matlab** vergleichbares Programm unter linux) erhält man die Nullstellen

$$\lambda_1 = -25,312, \quad \lambda_2 = 21,115, \quad \lambda_{3,4} = -2,883 \pm 1,442i, \quad \lambda_{5,6} = -0,518 \pm 0,094i .$$

Relevant sind nur $\lambda_{1,2}$. Als kritische Punkte erhält man schließlich

$$\begin{aligned} P_1 &= (x, y, z) = \left(\frac{5}{1 + 2\lambda_1}, \frac{28}{4 + \lambda_1}, \frac{18}{1 + \lambda_1} \right) = (-0,10076, -1,3138, -0,74038) \\ P_2 &= (x, y, z) = \left(\frac{5}{1 + 2\lambda_2}, \frac{28}{4 + \lambda_2}, \frac{18}{1 + \lambda_2} \right) = (0,11566, 1,1149, 0,81394) . \end{aligned}$$

Durch die Berechnung der Funktionswerte an den kritischen Punkten findet man bei P_1 ein Maximum $M = f(P_1) = 446,34$ und bei P_2 ein Minimum $m = f(P_2) = 353,85$, da die Nebenbedingungsmenge als Oberfläche eines Ellipsoids kompakt ist.

8) Für die Niveaus $1, \frac{1}{2}, \frac{1}{4}$ ergibt sich

$$\sqrt{1 - 4x^2 - 9y^2} = 1 \implies 4x^2 + 9y^2 = 0 \implies N_1 = \{(0,0)\}$$

$$\sqrt{1 - 4x^2 - 9y^2} = \frac{1}{2} \implies 4x^2 + 9y^2 = \frac{3}{4} \implies N_{\frac{1}{2}} = \left\{ \left(\frac{\sqrt{3}}{4} \cos t, \frac{\sqrt{3}}{6} \sin t \right), t \in [0, 2\pi] \right\}$$

$$\sqrt{1 - 4x^2 - 9y^2} = \frac{1}{4} \implies 4x^2 + 9y^2 = \frac{15}{16} \implies N_{\frac{1}{4}} = \left\{ \left(\frac{\sqrt{15}}{8} \cos t, \frac{\sqrt{15}}{12} \sin t \right), t \in [0, 2\pi] \right\}.$$

9) Für die Krümmung der Kurve γ ergibt sich

$$\kappa(t) = \frac{|\dot{\gamma}(t) \times \ddot{\gamma}(t)|}{|\dot{\gamma}(t)|^3} = \frac{12}{(9 \cos^2 t + 16 \sin^2 t)^{\frac{3}{2}}}.$$

Die Ableitung von κ ergibt

$$\kappa'(t) = -252(9 \cos^2 t + 16 \sin^2 t)^{-\frac{5}{2}} \cos t \sin t,$$

mit den Nullstellen $t_1 = 0, t_2 = \pi, t_3 = \frac{\pi}{2}, t_4 = \frac{3\pi}{2}$. Die Auswertung der 2. Ableitung bzw. die Überlegung, dass es sich bei der Kurve um den Rand einer Ellipse mit den Halbachsen $a = \sqrt{3}$ und $b = 2$ handelt, ergibt die maximale Krümmung bei t_3, t_4 und die minimale Krümmung bei t_1, t_2 . Der maximale Krümmungsradius ist demnach $R_{max} = \frac{1}{\kappa(t_1)} = \frac{27}{12} = \frac{9}{4}$.

10) Man kann die Untersuchung des Verhaltens der Funktion f aufgrund der Rotations-symmetrie auf die Untersuchung von $\hat{f}(r) = \frac{\sin r}{r}, r \in]0, 1]$, $\hat{f}(0) = 1$, zurückführen. \hat{f} ist stetig im Punkt $r = 0$. Außerdem ist \hat{f} für $r \in]0, 1]$ monoton fallend, da r schneller wächst als $\sin r$. Daraus folgt, dass die Funktion \hat{f} für $r = 0$ maximal wird, und für $r = 1$ minimal. Übersetzt auf die Funktion f heißt das, dass f auf D im Punkt $(0,0)$ das globale Maximum 1 annimmt, und auf der Kreislinie $x^2 + y^2 = 1$ das globale Minimum $\sin 1$ annimmt.

11) Für die Richtungsableitung von f gilt

$$\frac{\partial f}{\partial \mathbf{v}} = \text{grad } f \cdot \mathbf{v},$$

wobei \mathbf{v} die euklidische Länge 1 hat. Also gilt

$$\frac{\partial f}{\partial \mathbf{v}} = \begin{pmatrix} x + y \\ x + 2y^2 \end{pmatrix} \cdot \begin{pmatrix} v_1 \\ v_2 \end{pmatrix} = (x + y)v_1 + (x + 2y^2)v_2,$$

d.h.

$$\frac{\partial f}{\partial \mathbf{v}}(1,1) = 2v_1 + 3v_2.$$

Damit ist das Gleichungssystem

$$2v_1 + 3v_2 = 3 \quad \text{und} \quad v_1^2 + v_2^2 = 1$$

zu lösen. Es ist die quadratische Gleichung $13v_2^2 - 18v_2 + 5 = 0$ zu lösen und man findet die Lösungen

$$v_2 = 1 \implies v_1 = 0 \quad \text{bzw.} \quad v_2 = \frac{5}{13} \implies v_1 = \frac{12}{13},$$

und damit hat die Funktion an der Stelle $(1,1)$ in den Richtungen $\mathbf{v} = (0, 1)^T$ und $\mathbf{v} = (\frac{12}{13}, \frac{5}{13})^T$ den Anstieg 3.

12) Für den Gradienten von f ergibt sich

$$\text{grad } f = \frac{1}{x^2 + y^2 + z^2} \begin{pmatrix} x \\ y \\ z \end{pmatrix} \quad \text{und} \quad \text{grad } f_{(1,1,0)} = \frac{1}{2} \begin{pmatrix} 1 \\ 1 \\ 0 \end{pmatrix}$$

und damit die Richtungsableitung (\mathbf{v} auf 1 normiert)

$$\frac{\partial f}{\partial \mathbf{v}}(1,1,0) = \frac{1}{2} \begin{pmatrix} 1 \\ 1 \\ 0 \end{pmatrix} \cdot \begin{pmatrix} \frac{1}{\sqrt{2}} \\ 0 \\ \frac{1}{\sqrt{2}} \end{pmatrix} = \frac{1}{2\sqrt{2}}.$$

Die Rotation eines Gradientenfeldes ist gleich dem Nullvektor.

13) (a) Aufgrund des Terms y^3 strebt die Funktion auf der Geraden $\{(0, y) | y \in \mathbb{R}\}$ für $y \rightarrow \pm\infty$ gegen $\pm\infty$, so dass keine (globalen) Extrema angenommen werden. Aus

$$\text{grad } f = \begin{pmatrix} 2x + 1 + y \\ x + 3y^2 \end{pmatrix} = \mathbf{0} \iff y^2 - \frac{1}{6}y - \frac{1}{6} = 0$$

ergeben sich die kritischen Punkte $P_1 = (-\frac{3}{4}, \frac{1}{2})$ und $P_2 = (-\frac{1}{3}, -\frac{1}{3})$. Die Hesse-Matrix ist

$$H_f(x, y) = f''(x, y) = \begin{pmatrix} 2 & 1 \\ 1 & 6y \end{pmatrix}.$$

An der Stelle P_1 ist die Hesse-Matrix positiv definit, so dass am Punkt P_1 ein lokales Minimum angenommen wird. Bei P_2 ist die Hesse-Matrix indefinit, so dass hier ein Sattelpunktvorliegt. Für das Taylorpolynom 2. Grades erhält man

$$T_2(x, y) = f(x_0, y_0) + \text{grad } f_{(x_0, y_0)} \cdot \begin{pmatrix} x - x_0 \\ y - y_0 \end{pmatrix} + \frac{1}{2} [x - x_0 \quad y - y_0] f''(x_0, y_0) \begin{pmatrix} x - x_0 \\ y - y_0 \end{pmatrix}$$

und damit an den kritischen Punkten

$$T_2(P_1) = \frac{17}{16} \quad \text{bzw.} \quad T_2(P_2) = -\frac{4}{27}.$$

(b) Da P_1 im Inneren der Menge H liegt, hat f dort ein lokales Minimum. Globale Extrema existieren wiederum nicht, denn auf der Geraden $y = -2x$ strebt f für $x \rightarrow \pm\infty$ gegen $\mp\infty$. Durch die Untersuchung des Verhaltens von f auf der Geraden $y = -2x$ findet man dort noch ein lokales Maximum (2 kritische Punkte), da die Richtungsableitung in Richtung $\mathbf{v} = (-2, -1)^T$ auf der Geraden $y = -2x$ überall negativ ist.

14) Es gilt

$$\frac{\partial f}{\partial g_1} = \sin g_1^2, \quad \frac{\partial f}{\partial g_2} = g_2$$

und

$$\frac{\partial g_1}{\partial x} = y, \quad \frac{\partial g_2}{\partial x} = 1, \quad \frac{\partial g_1}{\partial y} = x, \quad \frac{\partial g_2}{\partial y} = 2.$$

Mit der Kettenregel für partielle Ableitungen erhält man damit

$$\text{grad}_{(x,y)} f \circ g = \begin{pmatrix} \sin(x^2 y^2) y + (x + 2y) \cdot 1 \\ \sin(x^2 y^2) x + (x + 2y) 2 \end{pmatrix}$$

und damit erhält im Punkt $(1,0)$ die Richtung des stärksten Anstiegs

$$\text{grad}_{(1,0)} = \begin{pmatrix} 1 \\ 2 \end{pmatrix}.$$

15) (a) Für \mathbf{v}' bzw. \mathbf{w}' erhält man

$$\mathbf{v}'(x, y) = \begin{pmatrix} 1 & 2y \\ \cos x \cos y & -\sin x \sin y \\ 2xe^{x^2+y^2} & 2ye^{x^2+y^2} \end{pmatrix} \quad \text{bzw.}$$

$$\mathbf{w}'(r, s, t) = \begin{pmatrix} 1 & t & s \\ \frac{2r}{1+r^2+s^2+t^2} & \frac{2s}{1+r^2+s^2+t^2} & \frac{2t}{1+r^2+s^2+t^2} \end{pmatrix}.$$

(b) Es sind die Verknüpfungen $\mathbf{v} \circ \mathbf{w}$ und $\mathbf{w} \circ \mathbf{v}$ möglich:

$$\mathbf{v} \circ \mathbf{w}(r, s, t) = \begin{pmatrix} (r + st) + [\ln(1 + r^2 + s^2 + t^2)]^2 \\ \sin(r + st) \cos(\ln(1 + r^2 + s^2 + t^2)) \\ e^{(r+st)^2} + [\ln(1 + r^2 + s^2 + t^2)]^2 \end{pmatrix}$$

$$\mathbf{w} \circ \mathbf{v}(x, y) = \begin{pmatrix} (x + y^2) + \sin x \cos y e^{x^2+y^2} \\ \ln[1 + (x + y^2)^2 + \sin^2 x \cos^2 y + e^{2(x^2+y^2)}] \end{pmatrix}.$$

16) (a) Für den Gradienten findet man

$$\mathbf{g}(x, y, z) = \text{grad}_{(x,y,z)} f = \begin{pmatrix} \frac{y}{x} x^y + yz^2 \cos(xyz^2) \\ x^y \ln x + xz^2 \cos(xyz^2) \\ xy2z \cos(xyz^2) \end{pmatrix}$$

mit dem maximalen Definitionsbereich $]0, \infty[\times \mathbb{R} \times \mathbb{R}$.

(b) Die Ableitungsmatrix von \mathbf{g} ist die Hesse-Matrix von f . Es sind die 2. partiellen Ableitungen von f zu bilden, also

$$\begin{aligned} \frac{\partial^2 f}{\partial x^2} &= -\frac{y}{x^2} x^y + \left(\frac{y}{x}\right)^2 x^y - yz^2 \sin(xyz^2) yz^2 \\ \frac{\partial^2 f}{\partial x \partial y} &= \frac{\partial^2 f}{\partial y \partial x} = \frac{1}{x} x^y + \frac{y}{x} \ln x x^y + z^2 \cos(xyz^2) \\ \frac{\partial^2 f}{\partial x \partial z} &= \frac{\partial^2 f}{\partial z \partial x} = 2yz \cos(xyz^2) - yz^2 \sin(xyz^2) 2xyz \\ \frac{\partial^2 f}{\partial y^2} &= [\ln x]^2 x^y - xz^2 \sin(xyz^2) xz^2 \\ \frac{\partial^2 f}{\partial y \partial z} &= \frac{\partial^2 f}{\partial z \partial y} = 2xz \cos(xyz^2) - xz^2 \sin(xyz^2) xy2z \\ \frac{\partial^2 f}{\partial z^2} &= 2xy \cos(xyz^2) - xy2z \sin(xyz^2) xy2z. \end{aligned}$$

Damit ergibt sich für die Hesse-Matrix von f und \mathbf{g}'

$$H_f(x, y, z) = f''(x, y, z) = \mathbf{g}'(x, y, z) =$$

$$\begin{pmatrix} -\frac{y}{x^2}x^y + (\frac{y}{x})^2x^y - yz^2 \sin(xyz^2)yz^2 & \frac{1}{x}x^y + \frac{y}{x} \ln xx^y + z^2 \cos(xyz^2) & 2yz \cos(xyz^2) - yz^2 \sin(xyz^2)2xyz \\ \frac{1}{x}x^y + \frac{y}{x} \ln xx^y + z^2 \cos(xyz^2) & [\ln x]^2x^y - xz^2 \sin(xyz^2)xz^2 & 2xz \cos(xyz^2) - xz^2 \sin(xyz^2)xy2z \\ 2yz \cos(xyz^2) - yz^2 \sin(xyz^2)2xyz & 2xz \cos(xyz^2) - xz^2 \sin(xyz^2)xy2z & 2xy \cos(xyz^2) - xy2z \sin(xyz^2)xy2z \end{pmatrix} .$$

17) Für das Funktional erhält man

$$\begin{aligned} F(\mathbf{x} + \mathbf{h}) - F(\mathbf{x}) &= \|M(\mathbf{x} + \mathbf{h}) - \mathbf{y}\|_2^2 - \|M\mathbf{x} - \mathbf{y}\|_2^2 \\ &= \langle M\mathbf{x} + M\mathbf{h} - \mathbf{y}, M\mathbf{x} + M\mathbf{h} - \mathbf{y} \rangle - \langle M\mathbf{x} - \mathbf{y}, M\mathbf{x} - \mathbf{y} \rangle \\ &= \langle M\mathbf{x} - \mathbf{y}, M\mathbf{h} \rangle + \langle M\mathbf{h}, M\mathbf{x} - \mathbf{y} \rangle + \langle M\mathbf{h}, M\mathbf{h} \rangle \\ &= \langle 2(M^T M\mathbf{x} - M^T \mathbf{y}), \mathbf{h} \rangle + \langle M\mathbf{h}, M\mathbf{h} \rangle \end{aligned} \tag{3}$$

Setzt man nun $\mathbf{h} = h \begin{pmatrix} 1 \\ 0 \end{pmatrix}$, ergibt (3) nach Division durch h nach dem Grenzübergang $h \rightarrow 0$ mit der ersten Komponente des Vektors $2(M^T M\mathbf{x} - M^T \mathbf{y})$ die partielle Ableitung von F nach x . Analog erhält man mit $\mathbf{h} = h \begin{pmatrix} 0 \\ 1 \end{pmatrix}$ auf dem gleichen Weg mit der zweiten Komponente von $2(M^T M\mathbf{x} - M^T \mathbf{y})$ die partielle Ableitung von F nach y , so dass wir

$$\text{grad } F_{(x,y)} = 2(M^T M\mathbf{x} - M^T \mathbf{y})$$

erhalten. Für die Hesse-Matrix von F erhält man dann

$$H_F(x, y) = F''(x, y) = 2M^T M .$$

Mit der Lösung der Gleichung

$$M^T M\mathbf{x} - M^T \mathbf{y} \iff \begin{pmatrix} 9 & 5 \\ 5 & 10 \end{pmatrix} \begin{pmatrix} x \\ y \end{pmatrix} = \begin{pmatrix} 9 \\ 10 \end{pmatrix}$$

erhält man den einzigen kritischen Punkt $(x, y) = (\frac{8}{13}, \frac{9}{13})$ als Kandidat für eine lokale Extremalstelle. Da die Hessematrix wegen

$$\mathbf{k}^T 2M^T M\mathbf{k} = 2\|M\mathbf{k}\|_2^2 > 0$$

für $\mathbf{k} \neq \mathbf{0}$ gilt (weil die Spalten von M linear unabhängig sind), ist F'' positiv definit und im Punkt $(x, y) = (\frac{8}{13}, \frac{9}{13})$ wird ein lokales Minimum angenommen. Da F nach unten beschränkt ist, ist

$$F\left(\frac{8}{13}, \frac{9}{13}\right)$$

auch global. Es existiert kein Maximum, da F z.B. für $\mathbf{x} = h \begin{pmatrix} 1 \\ 0 \end{pmatrix}$ für $h \rightarrow \infty$ über alle Grenzen wächst.

18) Für \mathbf{k}' ergibt sich

$$\mathbf{k}'(r, \theta, \phi) = \begin{pmatrix} \cos \phi \cos \theta & -r \cos \phi \sin \theta & -r \sin \phi \cos \theta \\ \sin \phi \cos \theta & -r \sin \phi \sin \theta & r \cos \phi \cos \theta \\ \sin \theta & r \cos \theta & 0 \end{pmatrix} .$$

Für die Determinante findet man

$$\begin{aligned} \det(\mathbf{k}'(r, \theta, \phi)) &= -r^2 \cos^2 \phi \sin^2 \theta \cos \theta - r^2 \sin^2 \phi \cos^2 \theta \cos \theta \\ &\quad - r^2 \cos^2 \phi \cos^2 \theta \cos \theta - r^2 \sin^2 \phi \sin^2 \theta \cos \theta , \end{aligned}$$

und nach Zusammenfassung des ersten und vierten, sowie des zweiten und dritten Summanden

$$\det(\mathbf{k}'(r, \theta, \phi)) = -r^2 \sin^2 \theta \cos \theta - r^2 \cos^2 \theta \cos \theta = -r^2 \cos \theta .$$

Kapitel 6

1) Auf die erforderlichen Integrationen wird nicht ausführlich eingegangen. Es ergibt sich für die nichttrivialen ($y \neq 0$) Lösungen der Differentialgleichungen

$$\begin{aligned}
 (a) \quad & \int \frac{dy}{y^2} = - \int \frac{2x dx}{x^2 - 1} \implies -\frac{1}{y} = -\ln|x^2 - 1| + c \implies y = \frac{1}{\ln|x^2 - 1| - c} \\
 (b) \quad & \int \frac{dy}{y \ln y} = - \int \frac{dx}{x} \implies \ln|\ln|y|| = -\ln|x| + c_0 \implies y = e^{\frac{c}{x}} \\
 (c) \quad & \int \frac{dy}{\cos^2 y} = \int \frac{2x dx}{x^2 + 1} \implies \tan y = \ln(x^2 + 1) + c \implies y = \arctan(\ln(x^2 + 1) + c) \\
 (d) \quad & \int \frac{dy}{y^2} = \int \frac{\sqrt{x} dx}{x} \implies -\frac{1}{y} = 2\sqrt{x} + c \implies y = -\frac{1}{2\sqrt{x} + c} \\
 (e) \quad & \int \frac{dy}{\sinh y} = \int \frac{dx}{x^2 + 1} \implies \ln|\tanh \frac{y}{2}| = \arctan x + c_0 \\
 & \implies y = 2 \operatorname{artanh}(ce^{\arctan x}) \\
 (f) \quad & \int \frac{dy'}{y' + 1} = \int \frac{dx}{\tan x} \implies \ln|y' + 1| = \ln|\sin x| + c_0 \implies \begin{cases} y' = c \sin x - 1 \\ y = -c \cos x - x + c_1 \end{cases} \\
 (g) \quad & \int \frac{dy}{y(y-1)} = \int \frac{dx}{\sin x} \implies \ln|y-1| - \ln|y| = \ln|\tan \frac{x}{2}| + c_0 \\
 & \implies \frac{y-1}{y} = c \tan \frac{x}{2} \implies y = \frac{1}{1 - c \tan \frac{x}{2}}
 \end{aligned}$$

2) Mit $u = \frac{y}{x}$ findet man

$$\begin{aligned}
 (a) \quad & (1-u)u = u + xu' \implies \int \frac{du}{-u^2} = \int \frac{dx}{x} \implies \frac{1}{u} = \ln x + c \implies \begin{cases} u = \frac{1}{\ln x + c} \\ y = \frac{x}{\ln x + c} \\ y(1) = 1 \implies c = 1 \end{cases} . \\
 (b) \quad & \frac{3-u^2}{2u} = u + xu' \implies \int \frac{2u du}{3-3u^2} = \int \frac{dx}{x} \implies -\frac{1}{3} \ln|u^2 - 1| = \ln|x| + c_0 \\
 & \implies \begin{cases} u = \sqrt{c|x|^{-3} + 1} \\ y = x \sqrt{c|x|^{-3} + 1} \\ y(1) = 2 \implies c = 3 \end{cases} .
 \end{aligned}$$

3) Die Transformation $u(x) = y^{-1}$ führt in beiden Fällen auf lineare Differentialgleichungen. Es ergibt sich für die Gleichung (a)

$$u' - \frac{1}{x}u = -\frac{\ln x}{x}$$

mit der homogenen Lösung (Separation) $u_h(x) = cx$. Die Variation der Konstanten ergibt

$$c'(x) = -\frac{\ln x}{x^2} \implies c(x) = \frac{\ln x + 1}{x} \implies u(x) = cx + \ln x + 1 \implies y(x) = \frac{1}{cx + \ln x + 1} .$$

Im Fall der Gleichung (b) erhält man

$$u' + \frac{1}{x}u = 1 \implies u(x) = \frac{c}{x} + \frac{1}{2} \implies y(x) = \frac{x}{c + \frac{1}{2}x} .$$

4) Für die homogene Lösung von (a) ergibt sich das charakteristische Polynom $\lambda^2 + 2\lambda + 5$ mit den Nullstellen $\lambda_1 = -1 + 2i$, $\lambda_2 = -1 - 2i$, und damit die homogene Lösung $y_h = c_1 e^{-x} \cos 2x + c_2 e^{-x} \sin 2x$. Der Ansatz nach Art der rechten Seite lautet

$$y_p = A \cos 2x + B \sin 2x, \quad y_p' = -2A \sin 2x + 2B \cos 2x, \quad y_p'' = -4A \cos 2x - 4B \sin 2x,$$

also

$$-4A \cos 2x - 4B \sin 2x - 4A \sin 2x + 4B \cos 2x + 5A \cos 2x + 5B \sin 2x = -\frac{17}{2} \cos 2x.$$

Der Koeffizientenvergleich ergibt die Gleichungen $4B + A = -\frac{17}{2}$ und $B - 4A = 0$ mit den Lösungen $A = -\frac{1}{2}$, $B = -2$, so dass sich die allgemeine Lösung

$$y(x) = c_1 e^{-x} \cos 2x + c_2 e^{-x} \sin 2x - \frac{1}{2} \cos 2x - 2 \sin 2x$$

ergibt. Für (b) erhält man mit den Nullstellen $\lambda_{1,2} = 3 \pm 2i$ von $\lambda^2 - 6\lambda + 5$ die homogene Lösung $y_h = c_1 e^{5x} + c_2 e^x$. Der Ansatz nach Art der rechten Seite lautet aufgrund der Resonanzsituation

$$y_p = A x e^x, \quad y_p' = A e^x + A x e^x, \quad y_p'' = A e^x + A e^x + A x e^x,$$

also

$$2A e^x + A x e^x - 6A e^x - 6A x e^x + 5A x e^x = 4e^x \implies -4A = 4, \quad A = -1.$$

Damit ergibt sich die allgemeine Lösung $y(x) = c_1 e^{5x} + c_2 e^x - x e^x$.

5) Für (a) ergibt sich das charakteristische Polynom $\lambda^3 - 4\lambda^2 + 5\lambda$ mit den Nullstellen $\lambda_1 = 0$, $\lambda_{2,3} = 2 \pm i$. Damit erhält man das reelle Fundamentalsystem $y_1 = 1$, $y_2 = e^{2x} \cos x$, $y_3 = e^{2x} \sin x$ und die allgemeine Lösung

$$y(x) = c_1 + c_2 e^{2x} \cos x + c_3 e^{2x} \sin x.$$

Für (b) ergibt sich das charakteristische Polynom $\lambda^3 - 4\lambda^2 + 9\lambda - 10$ mit den Nullstellen $\lambda_1 = 2$, $\lambda_{2,3} = 1 \pm 2i$, so dass man das reelle Fundamentalsystem $y_1 = e^{2x}$, $y_2 = e^x \cos 2x$, $y_3 = e^x \sin 2x$ erhält. Die allgemeine Lösung lautet

$$y(x) = c_1 e^{2x} + c_2 e^x \cos 2x + c_3 e^x \sin 2x.$$

6) Die Fundamentallösungen implizieren die Nullstellen des charakteristischen Polynoms $\lambda_1 = 2$, $\lambda_2 = 0$ und $\lambda_3 = 2i$, wobei die Nullstelle λ_2 eine doppelte Nullstelle sein muss, und mit λ_3 auch $\bar{\lambda}_3$ Nullstelle sein muss. Damit muss das charakteristische Polynom in jedem Fall die Faktoren $(\lambda - 2)$, λ^2 , $(\lambda - 2i)$ und $(\lambda + 2i)$ haben, so dass sich

$$(\lambda - 2)\lambda^2(\lambda^2 + 4) = \lambda^5 - 2\lambda^4 + 4\lambda^3 - 8\lambda^2$$

ergibt: Die 3 vorgegebenen Funktionen gehören zu den Fundamentallösungen der Differentialgleichung

$$y^{(5)} - 2y^{(4)} + 4y''' - 8y'' = 0.$$

7) Mit der Definition von $y_1 := y$, $y_2 := y'$, $y_3 := y''$ erhält man das äquivalente Differentialgleichungssystem

$$\begin{pmatrix} y_1' \\ y_2' \\ y_3' \end{pmatrix} = \begin{pmatrix} y_2 \\ y_3 \\ 3y_1 - x^2 y_2 - \sin^2 x y_3 + \cos x \end{pmatrix}.$$

8) Für das homogene System (a) erhält man die Eigenwerte $\lambda_1 = -1$ und $\lambda_{2,3} = -2$. Für λ_1 ergibt sich der Eigenvektor $\mathbf{v}_1 = (1,0,0)^T$ und für $\lambda_{2,3}$ findet man die Eigenvektoren $\mathbf{v}_2 = (-1,0,1)^T$, $\mathbf{v}_3 = (-1,1,0)^T$. Damit lautet die allgemeine Lösung

$$\mathbf{y}(x) = c_1 e^{-x} \mathbf{v}_1 + c_2 e^{-2x} \mathbf{v}_2 + c_3 e^{-2x} \mathbf{v}_3 .$$

Zur Lösung des inhomogenen Systems (b) berechnet man zuerst die allgemeine Lösung des homogenen Systems. Man erhält mit dem doppelten Eigenwert $\lambda_{1,2} = 1$ nur den Eigenvektor $\mathbf{v}_1 = (1,1)^T$, weil die geometrische Vielfachheit von $\lambda_{1,2}$ gleich 1 ist. Als Lösung von $(A - 1E)\mathbf{v}_2 = \mathbf{v}_1$ bestimmt man mit $\mathbf{v}_2 = (1,2)^T$ einen Hauptvektor. Damit ergibt sich für das homogene System die allgemeine Lösung

$$\mathbf{y}_h(x) = c_1 e^x \mathbf{v}_1 + c_2 e^x (\mathbf{v}_2 + x \mathbf{v}_1) .$$

Die partikuläre Lösung erhält man mit der Variation der Konstanten, man erhält das Gleichungssystem

$$\begin{pmatrix} e^x & e^x(1+x) \\ e^x & e^x(2+x) \end{pmatrix} \begin{pmatrix} c_1'(x) \\ c_2'(x) \end{pmatrix} = \begin{pmatrix} e^{2x} \\ 0 \end{pmatrix} \implies c_1'(x) = e^x(2+x), \quad c_2'(x) = -e^x .$$

Nach Integration ergibt sich $c_1(x) = (x+1)e^x$, $c_2(x) = -e^x$. Damit erhält man die allgemeine Lösung

$$\mathbf{y}(x) = (c_1 + (x+1)e^x)e^x \mathbf{v}_1 + (c_2 - e^x)e^x (\mathbf{v}_2 + x \mathbf{v}_1) .$$

9) Mit den Eigenwerten $\lambda_1 = 5$, $\lambda_2 = -1$ und den dazugehörigen Eigenvektoren $\mathbf{v}_1 = (1,2)^T$, $\mathbf{v}_2 = (-1,1)^T$ erhält man für das homogene System die Lösung $\mathbf{y}_h = c_1 e^{5x} \mathbf{v}_1 + c_2 e^{-x} \mathbf{v}_2$. Die partikuläre Lösung erhält man mit der Variation der Konstanten aus dem Gleichungssystem

$$\begin{pmatrix} e^{5x} & -e^{-x} \\ 2e^{5x} & e^{-x} \end{pmatrix} \begin{pmatrix} c_1'(x) \\ c_2'(x) \end{pmatrix} = \begin{pmatrix} 2 \\ 0 \end{pmatrix} \implies c_1'(x) = \frac{2}{3} e^{-5x}, \quad c_2'(x) = -\frac{4}{3} e^x .$$

Nach Integration ergibt sich $c_1(x) = -\frac{2}{15} e^{-5x}$, $c_2(x) = -\frac{4}{3} e^x$. Damit erhält man die allgemeine Lösung

$$\mathbf{y}(x) = (c_1 - \frac{2}{15} e^{-5x}) e^{5x} \mathbf{v}_1 + (c_2 - \frac{4}{3} e^x) e^{-x} \mathbf{v}_2 .$$

Zur Bestimmung der Lösung des Anfangswertproblems erhält man das Gleichungssystem

$$\begin{pmatrix} 1 & -1 \\ 2 & 1 \end{pmatrix} \begin{pmatrix} c_1 \\ c_2 \end{pmatrix} = \begin{pmatrix} -\frac{1}{5} \\ \frac{8}{5} \end{pmatrix}$$

mit der Lösung $c_1 = \frac{7}{15}$, $c_2 = \frac{2}{3}$. Damit erhält man die Lösung des Anfangswertproblems mit

$$\mathbf{y}(x) = (\frac{7}{15} - \frac{2}{15} e^{-5x}) e^{5x} \mathbf{v}_1 + (\frac{2}{3} - \frac{4}{3} e^x) e^{-x} \mathbf{v}_2 .$$

10) Die Lösung des Gleichungssystem $\begin{pmatrix} x_2 \\ -k \sin x_1 \end{pmatrix} = \begin{pmatrix} 0 \\ 0 \end{pmatrix}$ ergibt mit $\mathbf{x}_n = \begin{pmatrix} n\pi \\ 0 \end{pmatrix}$, $n \in \mathbb{Z}$, die Gleichgewichtspunkte. Zur Untersuchung des Stabilitätsverhaltens sind die Eigenwerte der Ableitungsmatrix des Systems, also der Matrix

$$F'(x_1, x_2) = \begin{pmatrix} 0 & 1 \\ -k \cos x_1 & 0 \end{pmatrix}$$

zu untersuchen. Für die Gleichgewichtspunkte $\mathbf{x}_n = \begin{pmatrix} n\pi \\ 0 \end{pmatrix}$ findet man die Eigenwerte $\lambda_n = \pm\sqrt{-k \cos n\pi}$. Man erkennt, dass die Eigenwerte λ_{2n+1} reell sind, wobei immer ein positiver reeller Eigenwert auftritt. Damit sind die Gleichgewichtspunkte \mathbf{x}_{2n+1} , $n \in \mathbb{Z}$, instabil. Die Eigenwerte $\lambda_{2n} = \pm i\sqrt{k \cos 2n\pi}$, $n \in \mathbb{Z}$ sind rein imaginär und damit sind die Gleichgewichtspunkte \mathbf{x}_{2n} , $n \in \mathbb{Z}$, stabil.

11) Zur Bestimmung der allgemeinen homogenen Lösung betrachten wir das charakteristische Polynom $\lambda^2 + \lambda + 1$ mit den Nullstellen

$$\lambda_{1,2} = -\frac{1}{2} \pm i\frac{\sqrt{3}}{2},$$

woraus sich die Fundamentallösungen

$$e^{-\frac{x}{2}} \cos\left(\frac{\sqrt{3}}{2}x\right) \quad \text{und} \quad e^{-\frac{x}{2}} \sin\left(\frac{\sqrt{3}}{2}x\right)$$

ergeben. Damit findet man

$$y_h(x) = c_1 e^{-\frac{x}{2}} \cos\left(\frac{\sqrt{3}}{2}x\right) + c_2 e^{-\frac{x}{2}} \sin\left(\frac{\sqrt{3}}{2}x\right), \quad c_1, c_2 \in \mathbb{R}.$$

als allgemeine homogene Lösung. Für eine partikuläre Lösung wird mit $y_p(x) = a + bx$ ein Ansatz nach Art der rechten Seite gemacht. Mit $y'_p(x) = b$ und $y''_p(x) = 0$ und dem Koeffizientenvergleich

$$0 + b + a + bx = x$$

findet man $b = 1$ und $a = -1$, so dass sich die allgemeine Lösung

$$y(x) = c_1 e^{-\frac{x}{2}} \cos\left(\frac{\sqrt{3}}{2}x\right) + c_2 e^{-\frac{x}{2}} \sin\left(\frac{\sqrt{3}}{2}x\right) - 1 + x \quad (4)$$

ergibt. Die Berücksichtigung der Randbedingung $y(0) = c_1 - 1 = 1$ ergibt $c_1 = 2$. Aus (4) folgt

$$y'(x) = -e^{-\frac{x}{2}} \cos\left(\frac{\sqrt{3}}{2}x\right) - \sqrt{3}e^{-\frac{x}{2}} \sin\left(\frac{\sqrt{3}}{2}x\right) - \frac{1}{2}c_2 e^{-\frac{x}{2}} \sin\left(\frac{\sqrt{3}}{2}x\right) + c_2 \frac{\sqrt{3}}{2} e^{-\frac{x}{2}} \cos\left(\frac{\sqrt{3}}{2}x\right) + 1. \quad (5)$$

Aus der zweiten Randbedingung und (4), (5) (mit der Setzung $\alpha = e^{-\frac{\pi}{2\sqrt{3}}}$) folgt

$$\begin{aligned} & y\left(\frac{\pi}{\sqrt{3}}\right) - y'\left(\frac{\pi}{\sqrt{3}}\right) \\ &= c_2 \alpha - 1 + \frac{\pi}{\sqrt{3}} + \sqrt{3}\alpha + \frac{c_2}{2}\alpha - 1 \\ &= c_2 \left[\left(\frac{3}{2} + \sqrt{3}\right)\alpha\right] + \frac{\pi}{\sqrt{3}} - 2 \end{aligned}$$

und die Forderung $y\left(\frac{\pi}{\sqrt{3}}\right) - y'\left(\frac{\pi}{\sqrt{3}}\right) = -2$ bedeutet

$$c_2 \left[\left(\frac{3}{2} + \sqrt{3}\right)\alpha\right] + \frac{\pi}{\sqrt{3}} = 0 \iff c_2 = -\frac{\pi}{\sqrt{3}} / \left[\left(\frac{3}{2} + \sqrt{3}\right)\alpha\right],$$

d.h. das Randwertproblem ist eindeutig lösbar mit der Lösung (4) und den ermittelten Koeffizienten c_1 und c_2 .

12) Mit dem charakteristischen Polynom $\lambda^2 + 4\lambda + 4$ und der doppelten Nullstelle $\lambda = -2$ erhält man die allgemeine Lösung

$$y(x) = c_1 e^{-2x} + c_2 x e^{-2x}, \quad c_1, c_2 \in \mathbb{R}.$$

Für die Ableitung gilt

$$y'(x) = -2c_1 e^{-2x} + c_2 e^{-2x} - 2c_2 x e^{-2x}.$$

Damit ergibt sich

$$y(0) = c_1, \quad y'(0) = -2c_1 + c_2, \quad y(1) = (c_1 + c_2)e^{-2}, \quad y'(1) = (-2c_1 - c_2)e^{-2}.$$

Aus den Randbedingungen folgt

$$-3c_1 + 2c_2 = 1, \quad (1 + 2\alpha)c_1 + (1 + \alpha)c_2 = 2e^2$$

also das lineare Gleichungssystem

$$\begin{pmatrix} -3 & 2 \\ 1 + 2\alpha & 1 + \alpha \end{pmatrix} \begin{pmatrix} c_1 \\ c_2 \end{pmatrix} = \begin{pmatrix} 1 \\ 2e^2 \end{pmatrix}. \quad (6)$$

Die Determinante der Koeffizientenmatrix ist gleich $-5 - 7\alpha$, so dass eindeutige Lösbarkeit bei $\alpha \neq -\frac{5}{7}$ vorliegt. Als Lösung ergibt sich

$$c_2 = \frac{6e^2 + 1 + 2\alpha}{5 + 7\alpha}, \quad c_1 = -\frac{1}{3} + \frac{2}{3}c_2 = -\frac{1}{3} + \frac{4e^2 + \frac{2}{3} + \frac{4}{3}\alpha}{5 + 7\alpha}.$$

Mit $\alpha = -\frac{5}{7}$ ergibt sich aus (6) das Gleichungssystem

$$\begin{pmatrix} -3 & 2 \\ -3 & 2 \end{pmatrix} \begin{pmatrix} c_1 \\ c_2 \end{pmatrix} = \begin{pmatrix} 1 \\ 14e^2 \end{pmatrix},$$

das offensichtlich nicht lösbar ist. Damit ist das Randwertproblem nur für Werte von $\alpha \neq -\frac{5}{7}$ (eindeutig) lösbar.

13) Mit dem Faktor $e^{s(x)}$, wobei $s(x)$ eine differenzierbare Funktion sein soll, erhält man

$$e^{s(x)}[y'' - 2xy' + ky] = (e^{s(x)}y')' + e^{s(x)}(-2x - s'(x))y' + e^{s(x)}ky$$

und wenn man

$$s'(x) = -2x \implies s(x) = \int -2x \, dx,$$

also z.B. $s(x) = -x^2$ wählt, dann erhält man die äquivalente Differentialgleichung $L[y] = 0$ mit dem selbstadjungierten Operator

$$L[y] = (e^{-x^2}y')' + e^{-x^2}ky.$$

14) Zuerst werden ein Hilfsmittel unter Voraussetzung der Gültigkeit von

$$-(e^{-x^2}H_n')' = 2ne^{-x^2}H_n \quad (7)$$

gezeigt. Und zwar, dass die Funktion $u_n = e^{-\frac{x^2}{2}} H_n$ die Differentialgleichung

$$u_n'' + [1 + 2n - x^2]u_n = 0 \quad (8)$$

erfüllt.

Es gilt $H_n = e^{\frac{x^2}{2}} u_n$ und damit

$$H_n' = x e^{\frac{x^2}{2}} u_n + e^{\frac{x^2}{2}} u_n',$$

damit gilt

$$\begin{aligned} (e^{-x^2} H_n')' &= (e^{-x^2} [x e^{\frac{x^2}{2}} u_n + e^{\frac{x^2}{2}} u_n'])' \\ &= [x e^{-\frac{x^2}{2}} u_n + e^{-\frac{x^2}{2}} u_n']' \\ &= e^{-\frac{x^2}{2}} u_n + x(-x e^{-\frac{x^2}{2}} u_n + e^{-\frac{x^2}{2}} u_n') - x e^{-\frac{x^2}{2}} u_n' + e^{-\frac{x^2}{2}} u_n'' \\ &= e^{-\frac{x^2}{2}} u_n - x^2 e^{-\frac{x^2}{2}} u_n + e^{-\frac{x^2}{2}} u_n'' \\ &= -2n e^{-x^2} H_n = -2n e^{-\frac{x^2}{2}} u_n. \end{aligned}$$

Aus den letzten beiden Zeilen folgt

$$u_n - x^2 u_n + u_n'' = -2n u_n \iff u_n'' + [1 + 2n - x^2]u_n = 0.$$

Nun wird die Orthogonalität gezeigt. Dazu setzt man $u_n = e^{-\frac{x^2}{2}} H_n$ und für $n, m \in \mathbb{N}$ gelten wie oben gezeigt die Gleichungen

$$u_n'' + [1 + 2n - x^2]u_n = 0 \quad \text{bzw.} \quad u_m'' + [1 + 2m - x^2]u_m = 0.$$

Nach Multiplikation der ersten Gleichung mit u_m und der zweiten Gleichung mit u_n und anschließender Subtraktion erhält man

$$\begin{aligned} &u_n'' u_m - u_m'' + (2n - 2m)u_n u_m = 0 \\ \iff &u_n'' u_m + u_n' u_m' - u_n' u_m' - u_m'' u_n + 2(n - m)u_n u_m = 0 \\ \iff &\frac{\partial}{\partial x} (u_n' u_m - u_n u_m') + 2(n - m)u_n u_m = 0. \end{aligned}$$

Die Integration über das Intervall $]-\infty, \infty[$ ergibt

$$\begin{aligned} &\lim_{a \rightarrow \infty} [u_n' u_m - u_n u_m']_{-a}^a + \int_{-\infty}^{\infty} 2(n - m)u_n u_m dx = 0 \\ \iff &\lim_{a \rightarrow \infty} [e^{-\frac{x^2}{2}} H_m (-x e^{-\frac{x^2}{2}} H_n + e^{-\frac{x^2}{2}} H_m') \\ &\quad - e^{-\frac{x^2}{2}} H_n (-x e^{-\frac{x^2}{2}} H_m + e^{-\frac{x^2}{2}} H_m')]_{-a}^a + \int_{-\infty}^{\infty} 2(n - m)u_n u_m dx = 0 \\ \iff &\lim_{a \rightarrow \infty} [e^{-\frac{x^2}{2}} (H_n' H_m - H_n H_m')]_{-a}^a + 2(n - m) \int_{-\infty}^{\infty} u_n u_m dx = 0, \end{aligned}$$

wobei der Grenzwert gleich Null ist, da die e -Funktion schneller als jedes reelle Polynom wächst. Damit folgt für $n \neq m$

$$2(n - m) \int_{-\infty}^{\infty} u_n u_m dx = 0 \iff \int_{-\infty}^{\infty} u_n u_m dx = 0 \iff \int_{-\infty}^{\infty} e^{-x^2} H_m(x) H_n(x) dx = 0,$$

also die Orthogonalität.

15) (a) Der Punkt $(x, y) = (2, 2)$ ist der einzige stationäre Punkt. Die Jacobi-Matrix von $F(x, y) = \begin{pmatrix} xy-4 \\ x-y \end{pmatrix}$ ist

$$F'(x, y) = \begin{pmatrix} y & x \\ 1 & -1 \end{pmatrix}$$

und als Eigenwerte von $F'(2, 2)$ findet man

$$\lambda_1 = \frac{1}{2} + i\frac{\sqrt{15}}{2} \quad \text{und} \quad \lambda_2 = \frac{1}{2} - i\frac{\sqrt{15}}{2},$$

so dass es sich um einen stabilen Punkt handelt.

(b) Als stationären Punkt findet man $(x, y) = (5, 1)$. Die Jacobi-Matrix von $G(x, y) = \begin{pmatrix} x^2-25y \\ 5-xy \end{pmatrix}$ ist

$$G'(x, y) = \begin{pmatrix} 2x & -25 \\ -y & -x \end{pmatrix}$$

und als Eigenwerte von $G'(5, 1)$ findet man als Nullstellen des charakteristischen Polynoms $\lambda^2 - 5\lambda - 75$

$$\lambda_1 = -\frac{5}{2} + i\frac{\sqrt{325}}{2} \quad \text{und} \quad \lambda_2 = -\frac{5}{2} - i\frac{\sqrt{325}}{2},$$

so dass der Punkt aufgrund des Realteils von $\lambda_{1,2}$ instabil ist.

16) Das charakteristische Polynom von A ergibt sich zu

$$-\lambda^3 - 4\lambda^2 - 7\lambda - 6$$

und außer der gegebenen Nullstelle $\lambda_1 = -2$ ergibt

$$(-\lambda^3 - 4\lambda^2 - 7\lambda - 6) : (\lambda + 2) = (-\lambda^2 - 2\lambda - 3)$$

die weiteren Nullstellen

$$\lambda_{2,3} = -1 \pm i\sqrt{2}.$$

Für λ_1 findet man als Lösung der Eigengleichung

$$(A + 2E) \begin{pmatrix} x \\ y \\ z \end{pmatrix} = \mathbf{0}$$

den Eigenraum

$$\{\mathbf{x} = t \begin{pmatrix} 2 \\ -2 \\ 1 \end{pmatrix}, t \in \mathbb{R}\},$$

also z.B. den Eigenvektor

$$\mathbf{v}_1 = \begin{pmatrix} 2 \\ -2 \\ 1 \end{pmatrix}.$$

Als Eigenvektor zum Eigenwert λ_2 findet man als eine Lösung der Eigengleichung

$$\begin{pmatrix} -2 - i\sqrt{2} & 0 & 2 \\ 1 & -i\sqrt{2} & 0 \\ -2 & -1 & 1 - i\sqrt{2} \end{pmatrix} \begin{pmatrix} x \\ y \\ z \end{pmatrix} = \mathbf{0}$$

z.B.

$$\mathbf{v}_2 = \begin{pmatrix} 2 - i\sqrt{2} \\ -1 - i\sqrt{2} \\ 3 \end{pmatrix}.$$

Als Eigenvektor zum Eigenwert λ_3 findet man als eine Lösung der Eigengleichung

$$\begin{pmatrix} -2 + i\sqrt{2} & 0 & 2 \\ 1 & i\sqrt{2} & 0 \\ -2 & -1 & 1 + i\sqrt{2} \end{pmatrix} \begin{pmatrix} x \\ y \\ z \end{pmatrix} = \mathbf{0}$$

z.B.

$$\mathbf{v}_3 = \begin{pmatrix} 2 + i\sqrt{2} \\ -1 + i\sqrt{2} \\ 3 \end{pmatrix}.$$

Das charakteristische Polynom von B ergibt sich zu

$$[(2 - \lambda)^2 - 1](1 - \lambda) = (\lambda - 1)(\lambda - 3)(1 - \lambda)$$

mit dem Eigenwert $\lambda_1 = 3$ und dem Eigenwert $\lambda_2 = 1$ mit der algebraischen Vielfachheit

2. Als Eigenvektor zum Eigenwert λ_1 findet man als eine Lösung der Eigengleichung

$$\begin{pmatrix} -1 & 1 & -3 \\ 1 & -1 & -1 \\ 0 & 0 & -2 \end{pmatrix} \begin{pmatrix} x \\ y \\ z \end{pmatrix} = \mathbf{0}$$

z.B.

$$\mathbf{v}_1 = \begin{pmatrix} 1 \\ 1 \\ 0 \end{pmatrix}.$$

Zum Eigenwert $\lambda_2 = 1$ findet man als Lösungsmenge der Eigengleichung

$$\begin{pmatrix} 1 & 1 & -3 \\ 1 & 1 & -1 \\ 0 & 0 & 0 \end{pmatrix} \begin{pmatrix} x \\ y \\ z \end{pmatrix} = \mathbf{0}$$

den Eigenraum der Dimension 1

$$\{\mathbf{x} = t \begin{pmatrix} -1 \\ 1 \\ 0 \end{pmatrix}, t \in \mathbb{R}\},$$

also z.B. den Eigenvektor

$$\mathbf{v}_2 = \begin{pmatrix} -1 \\ 1 \\ 0 \end{pmatrix}.$$

Aufgrund des Eigenvektordefizits muss also noch ein Hauptvektor bestimmt werden. Den findet man als Lösung des linearen Gleichungssystems

$$\begin{pmatrix} 1 & 1 & -3 \\ 1 & 1 & -1 \\ 0 & 0 & 0 \end{pmatrix} \begin{pmatrix} x \\ y \\ z \end{pmatrix} = \mathbf{v}_2.$$

Es ergibt sich die Lösungsmenge

$$\left\{ \mathbf{x} = \begin{pmatrix} 2 \\ 0 \\ 1 \end{pmatrix} + t \begin{pmatrix} -1 \\ 1 \\ 0 \end{pmatrix}, t \in \mathbb{R} \right\},$$

also z.B. als Hauptvektor ($t = 1$)

$$\mathbf{h} = \begin{pmatrix} 1 \\ 1 \\ 1 \end{pmatrix}.$$

17) Für das Differentialgleichungssystem $\dot{\mathbf{x}} = B\mathbf{x}$ folgt mit den berechneten Eigenwerten, den dazugehörigen Eigenvektoren bzw. Hauptvektoren, dass $\mathbf{x}_1(t)$, $\mathbf{x}_2(t)$ und $\mathbf{x}_3(t)$ Fundamentallösungen sind.

Für das System¹ $\dot{\mathbf{x}} = A\mathbf{x}$ ist aufgrund des Eigenwertes -2 und des dazugehörigen Eigenvektors \mathbf{v}_1 offensichtlich, dass $\mathbf{x}_1(t)$ eine Lösung ist.

Mit den weiteren Eigenwerten und dazugehörigen Eigenvektoren ergeben sich die Lösungen

$$\mathbf{c}_2(t) = e^{(-1+i\sqrt{2})t} \begin{pmatrix} 2 - i\sqrt{2} \\ -1 - i\sqrt{2} \\ 3 \end{pmatrix}$$

und

$$\mathbf{c}_3(t) = e^{(-1-i\sqrt{2})t} \begin{pmatrix} 2 + i\sqrt{2} \\ -1 + i\sqrt{2} \\ 3 \end{pmatrix}.$$

Eine genauere Betrachtung von $\mathbf{c}_2(t)$ ergibt

$$\begin{aligned} \mathbf{c}_2(t) &= e^{-t} (\cos \sqrt{2}t + i \sin \sqrt{2}t) \left[\begin{pmatrix} 2 \\ -1 \\ 3 \end{pmatrix} + i \begin{pmatrix} i\sqrt{2} \\ i\sqrt{2} \\ 0 \end{pmatrix} \right] \\ &= e^{-t} \left[\begin{pmatrix} 2 \cos \sqrt{2}t + \sqrt{2} \sin \sqrt{2}t \\ -\cos \sqrt{2}t + \sqrt{2} \sin \sqrt{2}t \\ 3 \cos \sqrt{2}t \end{pmatrix} + i \begin{pmatrix} 2 \sin \sqrt{2}t - \sqrt{2} \cos \sqrt{2}t \\ -\sin \sqrt{2}t - \sqrt{2} \cos \sqrt{2}t \\ 0 \end{pmatrix} \right]. \end{aligned}$$

Realteil und Imaginärteil von \mathbf{c}_2 , d.h.

$$\mathbf{r}_2(t) := \operatorname{Re}[\mathbf{c}_2(t)] = e^{-t} \begin{pmatrix} 2 \cos \sqrt{2}t + \sqrt{2} \sin \sqrt{2}t \\ -\cos \sqrt{2}t + \sqrt{2} \sin \sqrt{2}t \\ 3 \cos \sqrt{2}t \end{pmatrix}$$

¹Hier gab es einen Fehler in der Aufgabenstellung im Buch. Siehe dazu die Korrektur im Erratum.

und

$$\mathbf{r}_3(t) := \operatorname{Im}[\mathbf{c}_2(t)] = e^{-t} \begin{pmatrix} 2 \sin \sqrt{2}t - \sqrt{2} \cos \sqrt{2}t \\ -\sin \sqrt{2}t - \sqrt{2} \cos \sqrt{2}t \\ 3 \sin \sqrt{2}t \end{pmatrix}$$

sind jeweils auch Lösungen des Dgl.-Systems. Damit sind auch die Linearkombinationen

$$\mathbf{x}_2(t) = -\frac{1}{3}\mathbf{r}_2(t) - \frac{\sqrt{2}}{3}\mathbf{r}_3(t) \quad \text{und} \quad \mathbf{x}_3(t) = \frac{\sqrt{2}}{3}\mathbf{r}_2(t) - \frac{1}{3}\mathbf{r}_3(t)$$

Lösungen, was in der Aufgabe zu zeigen war.

18) Im Ergebnis der Modellierung erhält man das Dgl.-System

$$\begin{aligned} \dot{u}_1 &= -(0,036 + 0,098)u_1 + 0,02u_2 \\ \dot{u}_2 &= 0,036u_1 - 0,02u_2, \end{aligned}$$

also

$$\dot{\mathbf{u}} = \begin{pmatrix} -0,134 & 0,02 \\ 0,036 & -0,02 \end{pmatrix} \mathbf{u} =: \mathbf{A}\mathbf{u}. \quad (9)$$

Mit dem charakteristischen Polynom

$$(-0,134 - \lambda)(-0,02 - \lambda) - 0,00072 = \lambda^2 + 0,154\lambda + 0,00196$$

erhält man die Eigenwerte

$$\lambda_1 = -0,14, \quad \lambda_2 = -0,014.$$

Für λ_1 erhält man die Eigengleichung

$$\begin{pmatrix} 0,006 & 0,02 \\ 0,036 & 0,12 \end{pmatrix} \begin{pmatrix} x \\ y \end{pmatrix} = \mathbf{0}$$

und damit z.B. den Eigenvektor

$$\mathbf{v}_1 = \begin{pmatrix} -10 \\ 3 \end{pmatrix}.$$

Für λ_2 erhält man die Eigengleichung

$$\begin{pmatrix} -0,120 & 0,02 \\ 0,036 & -0,006 \end{pmatrix} \begin{pmatrix} x \\ y \end{pmatrix} = \mathbf{0}$$

und damit den Eigenvektor

$$\mathbf{v}_2 = \begin{pmatrix} 1 \\ 6 \end{pmatrix}.$$

Mit den Eigenwerten und Eigenvektoren erhält man

$$\mathbf{x}(t) = c_1 e^{-0,14t} \begin{pmatrix} -10 \\ 3 \end{pmatrix} + c_2 e^{-0,014t} \begin{pmatrix} 1 \\ 6 \end{pmatrix}, \quad c_1, c_2 \in \mathbb{R},$$

als allgemeine Lösung von (9).

19) Für $I(x) = \frac{1}{2}(x^2 + y^2)$ erhält man

$$\frac{d}{dx} I(x) = \frac{1}{2}(2x + 2y(x)y'(x)) = x + yy' = 0$$

für Lösungen der Differentialgleichung und damit den geforderten Nachweis.

Für $I(x) = x + \frac{x}{y}$ ergibt sich mit Quotienten- und Kettenregel

$$\frac{d}{dx} I(x) = 1 + \frac{1}{y(x)} - \frac{x}{y(x)^2} y'(x) = 0$$

und damit ist gezeigt, dass $I(x)$ eine Erhaltungsgröße ist.

Kapitel 7

1) Unter der Voraussetzung, dass das Vektorfeld \mathbf{v} dreimal stetig partiell differenzierbar ist, kann man die Ableitungsreihenfolge vertauschen, und unter Nutzung der Beziehung $\operatorname{div} \mathbf{v} = 0$ und $\operatorname{div}(\operatorname{grad} p) = \Delta p$ erhält man

$$\operatorname{div}\left(\frac{\partial \mathbf{v}}{\partial t}\right) = \frac{\partial \operatorname{div} \mathbf{v}}{\partial t} = 0, \operatorname{div} \Delta \mathbf{v} = \Delta \operatorname{div} \mathbf{v} = 0 \text{ und } \operatorname{div}(\operatorname{grad} p) = \Delta p,$$

und damit ergibt sich

$$-\Delta p = \operatorname{div}[(\mathbf{v} \cdot \nabla)\mathbf{v}].$$

2) Für die Länge der Kurve γ gilt $L = \int_0^4 \sqrt{1+e^{2t}} dt$. Mit der Substitution $u = \sqrt{1+e^{2t}}$ erhält man $dt = \frac{u}{u^2-1} du$ und damit

$$\begin{aligned} L &= \int_0^4 \sqrt{1+e^{2t}} dt = \int_{\sqrt{2}}^{\sqrt{1+e^8}} \frac{u^2}{u^2-1} du \\ &= \int_{\sqrt{2}}^{\sqrt{1+e^8}} \left[1 + \frac{1}{2}\left(\frac{1}{u-1} - \frac{1}{u+1}\right)\right] du = \left[u + \frac{1}{2} \ln \frac{u-1}{u+1}\right]_{\sqrt{2}}^{\sqrt{1+e^8}} \\ &= \left[\sqrt{1+e^8} - \sqrt{2} + \frac{1}{2} \ln \frac{(\sqrt{1+e^8}-1)(\sqrt{2}+1)}{(\sqrt{1+e^8}+1)(\sqrt{2}-1)}\right]. \end{aligned}$$

3) Die Parametrisierung des Nordpolarkreises ergibt $\gamma(t) = (\rho \cos t, \rho \sin t, z_n)^T$, $t \in [0, 2\pi]$, wobei $z_n = r \sin \phi_n$ und $\rho = r \cos \phi_n$ ist. Mit $\dot{\gamma}(t) = (-\rho \sin t, \rho \cos t, 0)^T$ erhält man für das Kurvenintegral

$$\begin{aligned} \int_{\gamma} f(x, y, z) ds &= \int_0^{2\pi} \frac{\rho(\rho \cos^2 t - \sin t)}{z_n} \rho dt = \frac{\rho^2}{z_n} \int_0^{2\pi} (\rho \cos^2 t - \sin t) dt \\ &= \frac{\rho^2}{z_n} \left[\frac{\rho}{2}(\cos t \sin t + t) + \cos t\right]_0^{2\pi} = \frac{\rho^3 \pi}{z_n} = \frac{r^3 \cos^2 \phi_n \pi}{r \sin \phi_n} \\ &\approx 0,19056 r^2 = 7,8 \cdot 10^6 \text{ km}^2. \end{aligned}$$

4) Es ergibt sich $\operatorname{rot} \mathbf{w} = \nabla \times \mathbf{w} = \mathbf{0}$. Da der \mathbb{R}^3 als natürlicher Definitionsbereich einfach zusammenhängend ist, handelt es sich bei \mathbf{w} um ein Potentialfeld. Als Stammfunktion erhält man mit der Ansatzmethode aus $f_x = w_1$, d.h. $f_x = yz \cos(xyz) + 2xz$ durch Integration

$$f(x, y, z) = \int (yz \cos(xyz) + 2xz) dx = \sin(xyz) + x^2 z + C(y, z)$$

und damit $f_y = xz \cos(xyz) + C_y(y, z) = xz \cos(xyz) + 2yz^2 = w_2$. Daraus folgt $C = y^2 z^2 + D(z)$. Aus $f_z = w_3$, d.h.

$$xy \cos(xyz) + x^2 + 2y^2 z + D_z = xy \cos(xyz) + x^2 + 2yz^2$$

folgt $D = \text{const.}$, so dass sich letztendlich die Stammfunktion $f(x, y, z) = \sin(xyz) + x^2 z + y^2 z^2 + \text{const.}$ ergibt.

5) Für (a) bzw. (b) erhält man die symmetrischen JACOBI-Matrizen

$$\mathbf{v}' = c \begin{pmatrix} \frac{2xy}{(x^2+y^2)^2} & \frac{y^2-x^2}{(x^2+y^2)^2} & 0 \\ \frac{y^2-x^2}{(x^2+y^2)^2} & -\frac{2xy}{(x^2+y^2)^2} & 0 \\ 0 & 0 & 0 \end{pmatrix} \text{ bzw. } \mathbf{w}' = \begin{pmatrix} -\frac{2xy}{(x^2+y^2)^2} & \frac{x^2-y^2}{(x^2+y^2)^2} + 1 \\ 1 + \frac{x^2-y^2}{(x^2+y^2)^2} & \frac{2xy}{(x^2+y^2)^2} \end{pmatrix}.$$

Die Integration des Vektorfeldes \mathbf{v} entlang der Kreislinie $\gamma(t) = (\cos t, \sin t, 0)^T$, $t \in [0, 2\pi]$ ergibt mit $x^2 + y^2 = 1$ auf γ

$$\int_{\gamma} \mathbf{v} \cdot d\mathbf{s} = c \int_0^{2\pi} (-\sin t, \cos t, 0)^T \cdot (-\sin t, \cos t, 0)^T dt = c \int_0^{2\pi} dt = 2\pi c.$$

Ebenso erhält man für $\int_{\gamma} \mathbf{w} \cdot d\mathbf{s}$ einen von Null verschiedenen Wert. D.h. weder \mathbf{v} noch \mathbf{w} sind in ihren Definitionsbereichen Potentialfelder, obwohl die Integrabilitätsbedingung erfüllt ist, da die Integrale über geschlossenen Kurven ungleich Null sind. Das liegt daran, dass in beiden Fällen die Definitionsbereiche nicht einfach zusammenhängend sind.

6) Nach Definition des Arbeitsintegrals ergibt sich

$$\int_{\gamma} \mathbf{v} \cdot d\mathbf{x} = \int_0^1 \mathbf{v}(\gamma(t)) \cdot \dot{\gamma}(t) dt = \int_0^1 [2t(1-t) + 1 - t^2] dt = 1.$$

Andererseits ist $\text{rot } \mathbf{v} = \mathbf{0}$ und als Stammfunktion findet man $f(x, y, z) = x^2 y + x z^3$. Damit ergibt sich aus dem ersten Hauptsatz für Potentialfelder

$$\int_{\gamma} \mathbf{v} \cdot d\mathbf{x} = f(\gamma(1)) - f(\gamma(0)) = f(1, 0, 1) - f(0, 1, 1) = 1 - 0 = 1.$$

7) Für die Beschleunigung erhält man $a = \frac{120 \text{ km}}{h \cdot 10 s} = \frac{10}{3} \frac{m}{s^2}$. Wenn wir die Erdschwere vernachlässigen, erhält man als Kraftfeld $\mathbf{k} = (75 \text{ kg} \frac{10}{3} \frac{m}{s^2}, 0, 0)^T = (250 \frac{kg \cdot m}{s^2}, 0, 0)^T$. Die Parametrisierung des Weges ergibt $\gamma(t) = (t \cdot 10 \text{ m}, 0, 0)^T$, $t \in [0, 1]$. Für die zu verrichtende Arbeit ergibt sich

$$\int_{\gamma} \mathbf{k} \cdot d\mathbf{s} = \int_0^1 250 \frac{kg \cdot m}{s^2} 10 \text{ m} dt = 2500 \text{ Nm}.$$

Anmerkung: Die in der Aufgabe vorgegebene Beschleunigung von 0 auf 120 km/h ist für einen deutschen Personenzug nicht realistisch. Bei der Aufgabenstellung haben wir möglicherweise etwas geträumt und an die Zukunft gedacht. Deutsche Personenzüge brauchen normalerweise etwa 95 s von 0 auf 120 km/h, was einer Beschleunigung von $a = 0,35 \frac{m}{s^2}$ entspricht.

8) Die Rechnung $\nabla \times \mathbf{v} = \mathbf{0}$ zeigt, dass \mathbf{v} ein Potentialfeld ist. Die Ansatzmethode ergibt mit $f(x, y, z) = e^{xy} + \frac{z^3}{3}$ eine Stammfunktion. Für das vektorielle Kurvenintegral erhält man damit

$$\int_{\gamma} \mathbf{v} \cdot d\mathbf{s} = f(\gamma(2\pi)) - f(\gamma(0)) = 0,$$

da es sich bei γ um eine geschlossene Kurve handelt.

9) Es gilt $\text{div } \mathbf{v} = 0$, d.h. es existiert ein Vektorpotential \mathbf{w} . Wir setzen $w_3 = \text{const.} = c_3$. Für $\mathbf{w} = (w_1, w_2, w_3)^T$ muss

$$\begin{pmatrix} \frac{\partial w_3}{\partial y} - \frac{\partial w_2}{\partial z} \\ \frac{\partial w_1}{\partial z} - \frac{\partial w_3}{\partial x} \\ \frac{\partial w_2}{\partial x} - \frac{\partial w_1}{\partial y} \end{pmatrix} = \begin{pmatrix} -\frac{\partial w_2}{\partial z} \\ \frac{\partial w_1}{\partial z} \\ \frac{\partial w_2}{\partial x} - \frac{\partial w_1}{\partial y} \end{pmatrix} = \begin{pmatrix} y \\ z \\ x \end{pmatrix}$$

gelten. Daraus folgt $w_2 = -yz + C(x, y)$ und $w_1 = \frac{z^2}{2} + D(x, y)$. Aus der 3. Gleichung folgt $C_x = D_y$, so dass $\mathbf{w} = (\frac{z^2}{2} + c_1, -yz + c_2, c_3)^T$ mit reellen Konstanten c_1, c_2, c_3 ein

Vektorpotential von \mathbf{v} ist.

10) Die Berechnung des Arbeitsintegrals entlang der Schraubenlinie ergibt

$$\int_{\gamma} \mathbf{v} \cdot d\mathbf{s} = \int_0^{2\pi} (-\sin t, \cos t, 2)^T \cdot (-\sin t, \cos t, 1)^T dt = \int_0^{2\pi} (1 + 2) dt = 6\pi .$$

Kapitel 8

1) Um die Halbachsen der Ellipse zu ermitteln, muss die Gleichung auf Normalform gebracht werden. Es gilt

$$(x, y) \begin{pmatrix} 1 & 2 \\ 2 & 6 \end{pmatrix} \begin{pmatrix} x \\ y \end{pmatrix} = x^2 + 6y^2 + 4xy,$$

mit den Eigenwerten $\lambda_{1,2} = \frac{7 \pm \sqrt{41}}{2}$ der Matrix $\begin{pmatrix} 1 & 2 \\ 2 & 6 \end{pmatrix}$ kann man die Ellipse in der Form

$$\lambda_1 \bar{x}^2 + \lambda_2 \bar{y}^2 = 1$$

beschreiben, wobei \bar{x}, \bar{y} die Koordinaten in einem transformierten kartesischen Koordinatensystem sind. Als Halbachsen findet man damit $a = \frac{\sqrt{2}}{\sqrt{7+\sqrt{41}}}$ und $b = \frac{\sqrt{2}}{\sqrt{7-\sqrt{41}}}$. Mit der Flächeninhaltsformel ergibt sich mit der Parametrisierung $\mathbf{x}(t) = (a \cos t, b \sin t)^T$, $t \in [0, 2\pi]$ des Ellipsenrandes

$$F_E = \frac{1}{2} \int_0^{2\pi} [-b \sin t (-a \sin t) + a \cos t b \cos t] dt = \frac{ab}{2} \int_0^{2\pi} dt = ab\pi.$$

Damit erhält man $F_E = \frac{2}{\sqrt{(7+\sqrt{41})(7-\sqrt{41})}} \pi = \frac{\sqrt{2}}{2} \pi$.

2) Es ergibt sich für die Integrale

$$(a) \quad \int_0^1 \int_x^{2-x^2} dy dx = \int_0^1 \int_0^y dx dy + \int_1^2 \int_0^{\sqrt{2-y}} dx dy = \frac{7}{6},$$

$$(b) \quad \int_{-2}^0 \int_{y^2-4}^0 dx dy = \int_{-4}^0 \int_{-\sqrt{x+4}}^0 dy dx = \frac{16}{3},$$

$$(c) \quad \int_0^1 \int_{\sqrt{y}}^{\sqrt{2-y^2}} dx dy = \int_0^1 \int_0^{x^2} dy dx + \int_1^{\sqrt{2}} \int_0^{\sqrt{2-x^2}} dy dx \\ = \frac{1}{3} + 2 \left[\frac{\pi}{4} - \frac{1}{4} - \frac{1}{2} \arcsin \frac{1}{\sqrt{2}} \right] = -\frac{1}{6} + \frac{\pi}{4}.$$

Beim letzten Integral wurde für $\sqrt{2-x^2}$ mit der Substitution $x = \sqrt{2} \sin u$, $dx = \sqrt{2} \cos u du$ die Stammfunktion $\frac{x}{\sqrt{2}} \sqrt{1 - \frac{x^2}{2}} + \arcsin \frac{x}{\sqrt{2}}$ berechnet.

3) Beim Integral (a) ist der Integrationsbereich ein Kreissektor. Daher bietet sich eine Transformation in Polarkoordinaten an. Es ergibt sich mit der Transformationsformel

$$(a) \quad \int_0^2 \int_x^{\sqrt{8-x^2}} \frac{1}{5+x^2+y^2} dy dx = \int_{\frac{\pi}{4}}^{\frac{\pi}{2}} \int_0^{\sqrt{8}} \frac{r}{5+r^2} dr d\phi \\ = \int_{\frac{\pi}{4}}^{\frac{\pi}{2}} \left[\frac{1}{2} \ln(5+r^2) \right]_0^{\sqrt{8}} d\phi = \int_{\frac{\pi}{4}}^{\frac{\pi}{2}} \left(\frac{1}{2} \ln 13 - \frac{1}{2} \ln 5 \right) d\phi = \frac{\pi}{8} \ln \frac{13}{5}.$$

Beim Integral (b) ist über den oberen Halbkreis mit dem Radius 3 zu integrieren. Mit der Transformation auf Polarkoordinaten und der Transformationsformel ergibt sich

$$(b) \quad \int_{-3}^3 \int_0^{\sqrt{9-x^2}} \sqrt{x^2+y^2} dy dx = \int_0^\pi \int_0^3 \sqrt{r^2 \cos^2 \phi + r^2 \sin^2 \phi} r dr d\phi \\ = \int_0^\pi \int_0^3 r^2 dr d\phi = \int_0^\pi \frac{r^3}{3} \Big|_0^3 d\phi = 9\pi.$$

4) Mit $\dot{\gamma}(t) = (-3 \cos^2 t \sin t, 3 \sin^2 t \cos t)^T$ und der Flächeninhaltsformel ergibt sich

$$\begin{aligned} F(B) &= \frac{1}{2} \int_0^{2\pi} [-\sin^3 t (-3 \cos^2 t \sin t) + \cos^3 t \cdot 3 \sin^2 t \cos t] dt \\ &= \frac{3}{2} \int_0^{2\pi} [\sin^4 t \cos^2 t + \cos^4 t \sin^2 t] dt = \frac{3}{2} \int_0^{2\pi} \sin^2 t \cos^2 t dt \\ &= \frac{3}{8} \int_0^{2\pi} \sin^2(2t) dt = \frac{3}{16} \int_0^{4\pi} \sin^2 z dz = \frac{3}{16} \left[\frac{z}{2} - \frac{1}{2} \sin z \cos z \right]_0^{4\pi} = \frac{3}{8} \pi. \end{aligned}$$

5) Im Fall (a) ergibt sich die Parametrisierung des Randes des Dreiecks zu

$$\gamma_1(t) = \begin{pmatrix} t \\ 0 \end{pmatrix}, t \in [0,1], \quad \gamma_2(t) = \begin{pmatrix} 1 \\ 3t \end{pmatrix}, t \in [0,1], \quad \gamma_3(t) = \begin{pmatrix} 1-t \\ 3-3t \end{pmatrix}, t \in [0,1].$$

Damit erhält man

$$\begin{aligned} \int_{\gamma} \mathbf{v} \cdot d\mathbf{s} &= \int_{\gamma_1} \mathbf{v} \cdot d\mathbf{s} + \int_{\gamma_2} \mathbf{v} \cdot d\mathbf{s} + \int_{\gamma_3} \mathbf{v} \cdot d\mathbf{s} \\ &= \int_0^1 \begin{pmatrix} t \\ 0 \end{pmatrix} \cdot \begin{pmatrix} 1 \\ 0 \end{pmatrix} dt + \int_0^1 \begin{pmatrix} 1-3t \\ 3t \end{pmatrix} \cdot \begin{pmatrix} 0 \\ 3 \end{pmatrix} dt + \int_0^1 \begin{pmatrix} 1-t-3+3t \\ (1-t)3(1-t) \end{pmatrix} \cdot \begin{pmatrix} -1 \\ -3 \end{pmatrix} dt \\ &= \int_0^1 (t + 9t - 1 + t + 3 - 3t - 9 + 18t - 9t^2) dt = \int_0^1 (-7 + 26t - 9t^2) dt = 3. \end{aligned}$$

Mit dem Satz von GREEN erhält man das Integral über das Dreieck D

$$\begin{aligned} \int_D (y+1) dF &= \int_0^1 \int_0^{3x} (y+1) dy dx = \int_0^1 \left[\frac{y^2}{2} + y \right]_0^{3x} dx \\ &= \int_0^1 \left(\frac{9x^2}{2} + 3x \right) dx = \left[\frac{3x^3}{2} + \frac{3x^2}{2} \right]_0^1 = 3. \end{aligned}$$

Für das Integral (b) erhält man das Kurvenintegral über die Kreislinie K mit dem Radius 3

$$\begin{aligned} \int_K \mathbf{v} \cdot d\mathbf{s} &= \int_0^{2\pi} \begin{pmatrix} -9 \sin^2 t \\ 9 \cos^2 t \end{pmatrix} \cdot \begin{pmatrix} -3 \sin t \\ 3 \cos t \end{pmatrix} dt \\ &= 27 \int_0^{2\pi} (\sin^3 t + \cos^3 t) dt = 27 \int_0^{2\pi} [(1 - \cos^2 t) \sin t + (1 - \sin^2 t) \cos t] dt \\ &= 27 \left[-\cos t + \frac{\cos^3 t}{3} + \sin t - \frac{\sin^3 t}{3} \right]_0^{2\pi} = 0. \end{aligned}$$

Mit dem Satz von GREEN ergibt sich das Integral

$$\int_{-3}^3 \int_{-\sqrt{9-x^2}}^{\sqrt{9-x^2}} (2x+2y) dy dx,$$

das ebenfalls den Wert Null hat.

6) Für das Integral (a) erhält man

$$\begin{aligned} \int_0^{\pi/2} \int_0^{y^2} \int_0^y \cos \frac{x}{y} dz dx dy &= \int_0^{\pi/2} \int_0^{y^2} [z \cos \frac{x}{y}]_0^y dx dy \\ &= \int_0^{\pi/2} \int_0^{y^2} y \cos \frac{x}{y} dx dy = \int_0^{\pi/2} [y^2 \sin \frac{x}{y}]_0^{y^2} dy \\ &= \int_0^{\pi/2} y^2 \sin y dy = [-y^2 \cos y]_0^{\pi/2} + 2 \int_0^{\pi/2} y \cos y dy \\ &= 0 + 2[y \sin y]_0^{\pi/2} - 2 \int_0^{\pi/2} \sin y dy = \pi + 2[\cos y]_0^{\pi/2} = \pi - 2. \end{aligned}$$

Für das Integral (b) ergibt sich

$$\begin{aligned} I &= \int_0^1 \int_0^1 \int_0^{2-x^2-y^2} xye^z dz dx dy = \int_0^1 \int_0^1 [xye^z]_0^{2-x^2-y^2} dx dy \\ &= \int_0^1 \int_0^1 (xye^{2-x^2-y^2} - xy) dx dy. \end{aligned}$$

Mit der Substitution $u = 2 - x^2 - y^2$, $du = -2xdx$ erhält man

$$\int xye^{2-x^2-y^2} dx = -\frac{1}{2} \int ye^u du = -\frac{1}{2} ye^u = -\frac{1}{2} ye^{2-x^2-y^2} + c.$$

Damit ergibt sich

$$I = \int_0^1 [-\frac{1}{2} ye^{2-x^2-y^2}]_0^1 dy - \int_0^1 [\frac{x^2 y}{2}]_0^1 dy = \int_0^1 (-\frac{1}{2} ye^{1-y^2} + \frac{1}{2} ye^{2-y^2}) dy - \frac{1}{2} \int_0^1 y dy.$$

Mit der Substitution $u = a - y^2$, $du = -2ydy$ erhält man

$$\int ye^{a-y^2} dy = -\frac{1}{2} \int e^u du = -\frac{1}{2} e^u + c = -\frac{1}{2} e^{a-y^2} + c.$$

Daraus folgt schließlich

$$I = [\frac{1}{4} e^{1-y^2}]_0^1 + [-\frac{1}{4} e^{2-y^2}]_0^1 - \frac{1}{4} [y^2]_0^1 = \frac{1}{4} - \frac{1}{4} e - \frac{1}{4} e + \frac{1}{4} e^2 - \frac{1}{4} = \frac{1}{4} e^2 - \frac{1}{2} e.$$

7) Im Fall (a) ergibt sich für das Volumen des Körpers

$$\begin{aligned} \int_B dV &= \int_0^2 \int_{x^3}^8 [\int_0^4 dy] dz dx = \int_0^2 \int_{x^3}^8 4 dz dx \\ &= \int_0^2 [4z]_{x^3}^8 dx = \int_0^2 (32 - 4x^3) dx = [32x - x^4]_0^2 = 48. \end{aligned}$$

Man kann natürlich auch die Integrationsreihenfolge ändern, d.h.

$$\int_B dV = \int_0^4 [\int_0^2 (\int_{x^3}^8 dz) dx] dy$$

zur Berechnung des Volumens von B benutzen.

Das Volumen im Fall (b) ergibt sich zu

$$\begin{aligned} \int_B dV &= \int_{-\sqrt{2}}^{\sqrt{2}} \int_{y^2}^{4-y^2} [\int_0^3 dz] dx dy = \int_{-\sqrt{2}}^{\sqrt{2}} \int_{y^2}^{4-y^2} 3 dx dy = \int_{-\sqrt{2}}^{\sqrt{2}} [3x]_{y^2}^{4-y^2} dy \\ &= \int_{-\sqrt{2}}^{\sqrt{2}} (12 - 6y^2) dy = [12y - 2y^3]_{-\sqrt{2}}^{\sqrt{2}} = 24\sqrt{2} - 4\sqrt{2}^3 = 16\sqrt{2}. \end{aligned}$$

Auch in diesem Fall kann man eine andere Integrationsreihenfolge verwenden:

$$\int_B dV = \int_0^3 \left[\int_{-\sqrt{2}}^{\sqrt{2}} \left(\int_{y^2}^{4-y^2} dx \right) dy \right] dz$$

führt ebenso auf das Ergebnis $\int_B dV = 16\sqrt{2}$.

8) Mit den Steigungsparametern u, v findet man $y = ux - 1$, $u \in [1, 2]$, $y = 1 - \frac{x}{v}$, $v \in [1, 2]$, und damit die Transformation

$$\mathbf{x} : [1, 2] \times [1, 2] \rightarrow B, \quad x(u, v) = \frac{2v}{1+uv}, \quad y(u, v) = \frac{uv-1}{1+uv}.$$

Für die Funktionaldeterminante ergibt sich

$$\frac{\partial(x, y)}{\partial(u, v)} = \det \begin{pmatrix} -\frac{2v^2}{(uv+1)^2} & \frac{2}{(uv+1)^2} \\ \frac{2v}{(uv+1)^2} & \frac{2u}{(uv+1)^2} \end{pmatrix} = \frac{-4v(uv+1)}{(uv+1)^4} = -4 \frac{v}{(uv+1)^3},$$

so dass man mit der Transformationsformel

$$\begin{aligned} \int_B \frac{1}{x^3} dx dy &= \int_1^2 \int_1^2 \frac{1}{x(u, v)^3} \left| \frac{\partial(x, y)}{\partial(u, v)} \right| du dv = \int_1^2 \int_1^2 \frac{1}{2v^2} du dv \\ &= \frac{1}{2} \int_1^2 \frac{1}{v^2} [u]_1^2 dv = \frac{1}{2} \int_1^2 \frac{1}{v^2} dv = \frac{1}{2} \left[-\frac{1}{v} \right]_1^2 = \frac{1}{2} \left[-\frac{1}{2} + 1 \right] = \frac{1}{4} \end{aligned}$$

erhält.

9) Für die Masse erhält man

$$\begin{aligned} M &= \int_0^L \int_0^L \int_0^L a e^{-cz} dz dy dx = \int_0^L \int_0^L \left[-\frac{a}{c} e^{-cz} \right]_0^L dy dx \\ &= \int_0^L \int_0^L \frac{a}{c} (1 - e^{-cL}) dy dx = \frac{a}{c} (1 - e^{-cL}) \int_0^L \int_0^L dy dx = \frac{aL^2}{c} (1 - e^{-cL}). \end{aligned}$$

Mit Hilfe von

$$\int z e^{-cz} dz = -\frac{z}{c} e^{-cz} + \int \frac{1}{c} e^{-cz} dz = -\frac{z}{c} e^{-cz} - \frac{1}{c^2} e^{-cz} + k$$

ergibt sich für die z -Koordinate des Schwerpunktes

$$\begin{aligned} \bar{z} &= \frac{1}{M} \int_0^L \int_0^L \int_0^L z a e^{-cz} dz dy dx = \frac{a}{M} \int_0^L \int_0^L \left[-\frac{z}{c} e^{-cz} - \frac{1}{c^2} e^{-cz} \right]_0^L dy dx \\ &= \frac{a}{M} \int_0^L \int_0^L \left(-\frac{L}{c} e^{-cL} - \frac{1}{c^2} e^{-cL} + \frac{1}{c^2} \right) dy dx \\ &= \frac{a}{cM} \left(-L e^{-cL} - \frac{1}{c} e^{-cL} + \frac{1}{c} \right) \int_0^L \int_0^L dy dx \\ &= \frac{aL^2}{cM} \left(-L e^{-cL} - \frac{1}{c} e^{-cL} + \frac{1}{c} \right) = \frac{-L e^{-cL} - \frac{1}{c} e^{-cL} + \frac{1}{c}}{1 - e^{-cL}} = \frac{1}{c} + \frac{L e^{-cL}}{e^{-cL} - 1}. \end{aligned}$$

Für die x - und y -Koordinaten des Schwerpunktes findet man mit Rechnung oder durch bloße Überlegung $\bar{x} = \bar{y} = \frac{L}{2}$.

10) Für den Auftrieb erhält man mit $\mathbf{v} = (0, 0, z)^T$, $\operatorname{div} \mathbf{v} = 1$ und dem Satz von GAUSS

$$\rho_w g \int_{\partial B} \mathbf{v} \cdot d\mathbf{O} = \rho_w g \int_B \operatorname{div} \mathbf{v} dV = \rho_w g \int_B dV = \frac{4}{3} \pi R^3 \rho_w g ,$$

da die Kugel mit dem Radius R das Volumen $\frac{4}{3} \pi R^3$ hat. Da nirgends benutzt wurde, dass der Körper kugelförmig ist, ist der Auftrieb eines Körpers K allein durch sein Volumen $\int_K dV$ und seine Dichte ρ_w (und natürlich die jeweilige Erdbeschleunigung) bestimmt.

11) Es ist $\operatorname{div} \mathbf{v} = 2z - 2$, damit ergibt sich im Fall (a) nach dem Satz von GAUSS für das Flussintegral

$$\int_{\partial B} \mathbf{v} \cdot d\mathbf{O} = \int_B (2z - 2) dV .$$

Mit Zylinderkoordinaten $(r, \phi, z) \in [0, 4] \times [0, 2\pi] \times [1, 5]$ und der Transformationsformel für Volumenintegrale erhält man

$$\begin{aligned} \int_B (2z - 2) dV &= \int_0^4 \int_0^{2\pi} \int_1^5 (2z - 2) r dz d\phi dr = \int_0^4 \int_0^{2\pi} r [z^2 - 2z]_1^5 d\phi dr \\ &= \int_0^4 \int_0^{2\pi} 16r d\phi dr = \int_0^4 32r\pi dr = [16r^2\pi]_0^4 = 256\pi . \end{aligned}$$

Mit Kugelkoordinaten $(r, \phi, \theta) \in [0, R] \times [0, 2\pi] \times [0, \pi]$, der Funktionaldeterminante $\frac{\partial(x, y, z)}{\partial(r, \phi, \theta)} = r^2 \sin \theta$ und dem Satz von GAUSS erhält man im Fall (b)

$$\begin{aligned} \int_{\partial B} \mathbf{v} \cdot d\mathbf{O} &= \int_B (2x + 3y^2 + 3z^2) dV = \int_B [3(x^2 + y^2 + z^2) + 2x - 3x^2] dV \\ &= \int_0^R \int_0^{2\pi} \int_0^\pi 3r^2 r^2 \sin \theta d\theta d\phi dr \\ &\quad + \int_0^R \int_0^{2\pi} \int_0^\pi [2r \cos \phi \sin \theta - 3r^2 \cos^2 \phi \sin^2 \theta] r^2 \sin \theta d\theta d\phi dr . \end{aligned}$$

Für den ersten Summanden der rechten Seite erhält man

$$\begin{aligned} \int_0^R \int_0^{2\pi} \int_0^\pi 3r^2 r^2 \sin \theta d\theta d\phi dr \\ = \int_0^R \int_0^{2\pi} [-3r^4 \cos \theta]_0^\pi d\phi dr = \int_0^R \int_0^{2\pi} 6r^4 d\phi dr = [12\pi \frac{r^5}{5}]_0^R = \frac{12}{5} \pi R^5 . \end{aligned}$$

Für den zweiten Summanden ergibt sich

$$\begin{aligned} \int_0^R \int_0^{2\pi} \int_0^\pi [2r \cos \phi \sin \theta - 3r^2 \cos^2 \phi \sin^2 \theta] r^2 \sin \theta d\theta d\phi dr \\ = 2 \int_0^R r^3 \int_0^{2\pi} \cos \phi [\frac{\theta}{2} - \frac{1}{2} \cos \theta \sin \theta]_0^\pi d\phi dr \\ \quad - 3 \int_0^R r^4 \int_0^{2\pi} \cos^2 \phi [-\cos \theta + \frac{\cos^3 \theta}{3}]_0^\pi d\phi dr \\ = -3 \int_0^R r^4 \int_0^{2\pi} \cos^2 \phi \frac{4}{3} d\phi dr = -4 \int_0^R r^4 [\frac{1}{2} \cos \phi \sin \phi + \frac{\phi}{2}]_0^{2\pi} dr \\ = -4\pi \int_0^R r^4 dr = -\frac{4}{5} \pi R^5 . \end{aligned}$$

Damit erhält man insgesamt das Resultat

$$\int_{\partial B} \mathbf{v} \cdot d\mathbf{O} = \frac{12}{5}\pi R^5 - \frac{4}{5}\pi R^5 = \frac{8}{5}\pi R^5.$$

12) Mit dem Stokesschen Integralsatz gilt

$$\int \int_S \mathbf{v} \cdot d\mathbf{O} = \int \int_S \text{rot } \mathbf{w} \cdot d\mathbf{O} = \int_{\partial S} \mathbf{w} \cdot d\mathbf{s},$$

wobei ∂S die Kreislinie

$$\gamma(\varphi) = \begin{pmatrix} \sqrt{2} \cos \varphi \frac{\sqrt{2}}{2} \\ \sqrt{2} \sin \varphi \frac{\sqrt{2}}{2} \\ \sqrt{2} \frac{\sqrt{2}}{2} \end{pmatrix} = \begin{pmatrix} \cos \varphi \\ \sin \varphi \\ 1 \end{pmatrix}, \varphi \in [0, 2\pi]$$

ist. Damit ergibt sich

$$\begin{aligned} \int_{\partial S} \mathbf{w} \cdot d\mathbf{s} &= \int_0^{2\pi} \begin{pmatrix} \cos \varphi \\ \sin \varphi \cos \varphi \\ \sin \varphi \end{pmatrix} \cdot \begin{pmatrix} -\sin \varphi \\ \cos \varphi \\ 0 \end{pmatrix} \\ &= \int_0^{2\pi} [-\cos \varphi \sin \varphi + \sin \varphi \cos^2 \varphi] d\varphi \\ &= \left[-\frac{\sin^2 \varphi}{2} - \frac{\cos^3 \varphi}{3} \right]_0^{2\pi} \\ &= 0. \end{aligned}$$

13) Die Parametrisierung von B ergibt (Schnittpunkt von $3 - x^2$ und $x^2 + 1$ ist $(1, 2)$)

$$\begin{aligned} \int_B \frac{x}{\sqrt{y}} dF &= \int_0^1 \left[\int_{x^2+1}^{3-x^2} \frac{x}{\sqrt{y}} dy \right] dx \\ &= \int_0^1 x 2\sqrt{y} \Big|_{y=x^2+1}^{y=3-x^2} dx \\ &= 2 \int_0^1 [x\sqrt{3-x^2} - x\sqrt{x^2+1}] dx \quad (\text{Substitution } v = 3 - x^2, u = x^2 + 1) \\ &= -\int_3^2 \sqrt{v} dv - \int_1^2 \sqrt{u} du \\ &= \int_2^3 \sqrt{v} dv - \frac{2}{3} u^{3/2} \Big|_1^2 \\ &= \frac{2}{3} v^{3/2} \Big|_2^3 - \frac{2}{3} (\sqrt{8} - 1) \\ &= \frac{2}{3} (\sqrt{27} - \sqrt{8}) - \frac{2}{3} \sqrt{8} + \frac{2}{3} \\ &= \frac{2}{3} \sqrt{27} - \frac{4}{3} \sqrt{8} + \frac{2}{3}. \end{aligned}$$

Mit dem folgenden Octave-Code wird das eben berechnete Integral durch eine Riemann-Summe $R_{30,40}$ angenähert und man stellt fest, dass man oben offensichtlich richtig gerechnet hat.

```

m=40;
n=30;
y=linspace(1,3,m);
x=linspace(0,1,n);
for i=1:n
    for j=1:m
        if y(j)<(3-x(i)^2) && y(j)>(1+x(i)^2)
            b(i,j)=1;
        else
            b(i,j)=0;
        endif
    end
end
sum=0;
for i=1:n-1
    for j=1:m-1
        sum=sum + b(i,j)*(x(i+1)-x(i))*(y(j+1)-y(j))*x(i)/sqrt(y(j));
    end
end
approxloesung = sum
exaktloesung = 2*sqrt(27)/3 - 4*sqrt(8)/3 + 2/3
relfehler = abs(approxloesung-exaktloesung)/exaktloesung

```

14) Im Folgenden werden die 3 Wege beschrieben.

1. Weg: Integrationsreihenfolge bedeutet Summation "vertikaler Scheiben" parallel zur $y-z$ -Ebene

$$\begin{aligned}
 \int_{-1}^1 \left[\int_0^{\sqrt{1-x^2}} \int_0^{y/2} 1 \, dz \, dy \right] dx &= \int_{-1}^1 \int_0^{\sqrt{1-x^2}} y/2 \, dy \, dx \\
 &= \int_{-1}^1 \left[\frac{y^2}{4} \right]_0^{\sqrt{1-x^2}} dx \\
 &= \frac{1}{4} \int_{-1}^1 [1-x^2] dx \\
 &= \frac{1}{4} \left[x - \frac{x^3}{3} \right]_{-1}^1 \\
 &= \frac{1}{3}
 \end{aligned}$$

2. Weg: Integrationsreihenfolge bedeutet Summation "vertikaler Scheiben" parallel zur $x-z$ -Ebene.

$$\begin{aligned}
 \int_0^1 \left[\int_{-\sqrt{1-y^2}}^{\sqrt{1-y^2}} \int_0^{y/2} 1 \, dz \, dx \right] dy &= \int_0^1 \int_{-\sqrt{1-y^2}}^{\sqrt{1-y^2}} \frac{y}{2} \, dx \, dy \\
 &= \frac{1}{2} \int_0^1 yx \Big|_{x=-\sqrt{1-y^2}}^{x=\sqrt{1-y^2}} dy = \frac{1}{2} \int_0^1 2y\sqrt{1-y^2} \, dy \\
 &= \int_0^1 y\sqrt{1-y^2} \, dy = (***)
 \end{aligned}$$

Die Substitution $u = 1 - y^2$ ergibt sofort

$$(***) = -\frac{1}{3}(1 - y^2)^{3/2} \Big|_0^1 = \frac{1}{3}$$

3. Weg: Integrationsreihenfolge bedeutet Summation von "horizontalen Scheiben" parallel zur $x - y$ -Ebene

$$\begin{aligned} \int_0^{1/2} \left[\int_{2z}^1 \int_{-\sqrt{1-y^2}}^{\sqrt{1-y^2}} 1 \, dx \, dy \right] dz &= \int_0^{1/2} \int_{2z}^1 2\sqrt{1-y^2} \, dy \, dz \\ &= 2 \int_0^{1/2} \int_{2z}^1 \sqrt{1-y^2} \, dy \, dz = (*) \end{aligned}$$

Mit der Substitution $y = \sin t$ findet man die Stammfunktion

$$\int \sqrt{1-y^2} \, dy = \frac{1}{2} [y\sqrt{1-y^2} + \arcsin y] + c$$

und damit ergibt sich

$$\begin{aligned} (*) &= \int_0^{1/2} [y\sqrt{1-y^2} + \arcsin y]_{2z}^1 \, dz \\ &= \int_0^{1/2} [\arcsin 1 - 2z\sqrt{1-4z^2} - \arcsin 2z] \, dz \\ &= \frac{\pi}{4} - 2 \int_0^{1/2} z\sqrt{1-4z^2} \, dz - \int_0^{1/2} \arcsin 2z \, dz = (**) \end{aligned}$$

Mit der Substitution $u = 1 - 4z^2$ findet man die Stammfunktion

$$\int z\sqrt{1-4z^2} \, dz = -\frac{1}{12}(1-4z^2)^{3/2} + c$$

und mit partieller Integration findet man die Stammfunktion

$$\int 1 \cdot \arcsin 2z \, dz = z \arcsin 2z + \frac{1}{2}\sqrt{1-4z^2} + c.$$

Damit ergibt sich

$$\begin{aligned} (**) &= \frac{\pi}{4} - 2 \left[-\frac{1}{12}(1-4z^2)^{3/2} \Big|_0^{1/2} \right] - z \arcsin 2z \Big|_0^{1/2} - \frac{1}{2}\sqrt{1-4z^2} \Big|_0^{1/2} \\ &= \frac{\pi}{4} - \frac{1}{6}(1)^{3/2} - \frac{1}{2} \arcsin 1 + \frac{1}{2} \\ &= \frac{\pi}{4} - \frac{1}{6} - \frac{\pi}{4} + \frac{1}{2} \\ &= \frac{1}{3}. \end{aligned}$$

Der 3. Weg zeigt eindringlich den Wert der Wahl einer günstigen Integrationsreihenfolge wie z.B. beim 1. und 2. Weg.

Kapitel 9

1) Für die Gleichung (a) ergibt der Ansatz $u(x, y) = X(x)Y(y)$ nach dem Einsetzen in die Differentialgleichung und der Voraussetzung $u(x, y) = X(x)Y(y) \neq 0$

$$\begin{aligned} X''(x)Y(y) &= 4X(x)Y'(y), \quad X(0) = X(\pi) = 0, \\ X''(x)Y(y) &= 4X(x)Y'(y) \iff \frac{X''}{X} = \frac{4Y'}{Y} = \mu, \end{aligned}$$

mit einer freien Konstanten μ . Die Lösung der Gleichung $\frac{4Y'}{Y} = \mu$ ist $Y(y) = ke^{\frac{\mu}{4}y}$. Für die Differentialgleichung $X'' - \mu X = 0$ erhält man als Lösung im Fall

$\mu > 0$ $X(x) = c_1 e^{\sqrt{\mu}x} + c_2 e^{-\sqrt{\mu}x}$, aus $X(0) = X(\pi) = 0$ folgt $c_1 = c_2 = 0$, also die triviale Lösung,

$\mu = 0$ $X(x) = c_1 + c_2 x$, aus $X(0) = X(\pi) = 0$ folgt $c_1 = c_2 = 0$, also die triviale Lösung,

$\mu < 0$ $X(x) = c_1 \cos(\sqrt{-\mu}x) + c_2 \sin(\sqrt{-\mu}x)$, aus $X(0) = 0$ folgt $c_1 = 0$; aus $X(\pi) = c_2 \sin(\sqrt{-\mu}\pi) = 0$ ergibt sich $\sqrt{-\mu}\pi = \pi n$, $n \in \mathbb{Z}$, $\mu = -n^2$, so dass sich die Lösungen $X_n(x) = c_2 \sin nx$ ergeben.

Für die Lösung des Randwertproblems (a) erhält man schließlich die Lösungen $u_n(x, y) = kc_2 \sin nx e^{-\frac{n^2}{4}y} =: b_n \sin nx e^{-\frac{n^2}{4}y}$. Das Superpositionsprinzip ergibt die allgemeine Lösung

$$u(x, y) = \sum_{-\infty}^{\infty} b_n \sin nx e^{-\frac{n^2}{4}y}.$$

Für die Gleichung (b) ergibt der Ansatz $u(x, t) = X(x)T(t)$

$$a^2 X''(x)T(t) = \ddot{T}(t)X(x) \iff a^2 X''(x) = \mu X(x), \quad \ddot{T}(t) = \mu T(t)$$

mit einer freien Konstanten μ . Als Lösungen $X(x)$ und $T(t)$ findet man durch Integration

$$X(x) = c_1 e^{\frac{\sqrt{\mu}}{a}x} + c_2 e^{-\frac{\sqrt{\mu}}{a}x} \quad T(t) = d_1 e^{\sqrt{\mu}t} + d_2 e^{-\sqrt{\mu}t},$$

so dass sich die Lösung $u(x, t) = (c_1 e^{\frac{\sqrt{\mu}}{a}x} + c_2 e^{-\frac{\sqrt{\mu}}{a}x})(d_1 e^{\sqrt{\mu}t} + d_2 e^{-\sqrt{\mu}t})$ mit den freien reellen Konstanten μ, c_1, c_2, d_1, d_2 ergibt. Bei $\mu > 0$ erhält man die Produkte von Exponentialfunktionen als Lösung und bei $\mu < 0$ ergeben sich mit der EULERSchen Formel Produkte von trigonometrischen Funktionen als Lösung.

2) Mit dem Ansatz $u(x, t) = X(x)T(t)$ erhält man durch Einsetzen für $XT \neq 0$ in die Differentialgleichung

$$xX'T + t\dot{T}X = xXT \iff X' - \left(1 - \frac{\mu}{x}\right)X = 0, \quad \dot{T} - \frac{\mu}{t}T = 0.$$

Durch Variablenseparation erhält man die Lösungen X und T

$$X(x) = c_1 e^x x^{-\mu} \quad T(t) = c_2 t^\mu \quad \text{und damit} \quad u(x, t) = ce^x x^{-\mu} t^\mu.$$

Die Auswertung der Bedingung $u(x, 1) = x^2 e^x$ ergibt $c = 1$ und $\mu = -2$. Die Lösung lautet damit $u(x, t) = e^x \left(\frac{x}{t}\right)^2$.

3) Für die Hyperbelkoordinaten gilt $\phi = \operatorname{arctanh} \frac{y}{x}$, $\rho = \sqrt{x^2 - y^2}$ und damit

$$\frac{\partial \phi}{\partial x} = -\frac{\sinh \phi}{\rho}, \quad \frac{\partial \phi}{\partial y} = \frac{\cosh \phi}{\rho}, \quad \frac{\partial \rho}{\partial x} = \cosh \phi, \quad \frac{\partial \rho}{\partial y} = -\sinh \phi.$$

Damit erhält man mit $u(x, y) = v(\rho(x, y), \phi(x, y))$ und der Kettenregel

$$u_x = v_\rho \rho_x + v_\phi \phi_x = v_\rho \cosh \phi - v_\phi \frac{\sinh \phi}{\rho}, \quad u_y = v_\rho \rho_y + v_\phi \phi_y = -v_\rho \sinh \phi + v_\phi \frac{\cosh \phi}{\rho}.$$

Für die 2. Ableitungen ergibt sich dann

$$\begin{aligned} u_{xx} &= v_{\rho\rho} \cosh^2 \phi - v_{\rho\phi} \frac{\sinh \phi \cosh \phi}{\rho} - v_\rho \frac{\sinh^2 \phi}{\rho} - v_{\phi\rho} \frac{\sinh \phi \cosh \phi}{\rho} \\ &\quad + v_{\phi\phi} \frac{\sinh^2 \phi}{\rho^2} + 2v_\phi \frac{\sinh \phi \cosh \phi}{\rho^2}, \\ u_{yy} &= v_{\rho\rho} \sinh^2 \phi - v_{\rho\phi} \frac{\sinh \phi \cosh \phi}{\rho} - v_\rho \frac{\cosh^2 \phi}{\rho} - v_{\phi\rho} \frac{\sinh \phi \cosh \phi}{\rho} \\ &\quad + v_{\phi\phi} \frac{\cosh^2 \phi}{\rho^2} + 2v_\phi \frac{\sinh \phi \cosh \phi}{\rho^2}. \end{aligned}$$

Damit ergibt sich nach Addition die Differentialgleichung in Hyperbelkoordinaten

$$u_{xx} - u_{yy} = v_{\rho\rho} + \frac{1}{\rho} v_\rho - \frac{1}{\rho^2} v_{\phi\phi} = 0 \quad \text{für } |\rho| < 1$$

mit den Randbedingungen $v(\pm 1, \phi) = \cosh^2 \phi + \sinh^2 \phi$.

4) Der Produktansatz $v(\rho, \phi) = R(\rho)\Phi(\phi)$ führt nach Einsetzen in die Differentialgleichung $v_{\rho\rho} + \frac{1}{\rho} v_\rho - \frac{1}{\rho^2} v_{\phi\phi} = 0$ auf die gewöhnlichen Differentialgleichungen

$$\Phi'' - \mu\Phi = 0 \quad \rho^2 R'' + \rho R' - \mu R = 0.$$

5) Parallelströmung bedeutet $v = 0$. Damit ergibt sich aus den Differentialgleichung mit dem vorgegebenen Ansatz für den Druck p

$$u \frac{\partial u}{\partial x} = -(p_1 - p_0) + \frac{1}{Re} \frac{\partial^2 u}{\partial x^2} + \frac{1}{Re} \frac{\partial^2 u}{\partial y^2}.$$

Wegen der Voraussetzung einer Parallelströmung mit $v = 0$ folgt aus der geforderten Divergenzfreiheit $\frac{\partial u}{\partial x} = -\frac{\partial v}{\partial y} = 0$. Damit ergibt sich die Gleichung

$$0 = -(p_1 - p_0) + \frac{1}{Re} \frac{\partial^2 u}{\partial y^2}. \quad (10)$$

Die Integration der Gleichung (10) in y -Richtung ergibt

$$u(x, y) = Re(p_1 - p_0) \frac{y^2}{2} + cy + d,$$

und die Berücksichtigung der Haftbedingung $u = 0$ an den Wänden $y = 0$ und $y = H$ ergibt mit

$$0 = u(x, 0) = d \quad 0 = Re(p_1 - p_0) \frac{H^2}{2} + cH \iff c = -Re(p_1 - p_0) \frac{H}{2}$$

die Lösung $\mathbf{u}(x, y) = (Re(p_1 - p_0) [\frac{y^2}{2} - y \frac{H}{2}], 0)^T$ des Randwertproblems.

6) Die Anwendung des Divergenzoperators auf das Vektorfeld $(\frac{\partial u}{\partial t}, \frac{\partial v}{\partial t})^T$ ergibt

$$\operatorname{div} \begin{pmatrix} \frac{\partial u}{\partial t} \\ \frac{\partial v}{\partial t} \end{pmatrix} = \frac{\partial \operatorname{div} \mathbf{u}}{\partial t} = -\operatorname{div}(\operatorname{grad} p) + \frac{1}{Re} \operatorname{div} \begin{pmatrix} \Delta u \\ \Delta v \end{pmatrix} = -\Delta p - \frac{1}{Re} \Delta \operatorname{div} \mathbf{u} = 0,$$

und daraus folgt $\Delta p = 0$ wegen $\operatorname{div} \mathbf{u} = 0$.

7) Die Multiplikation der Differentialgleichung mit einer integrierbaren Funktion h , die auf Γ_d verschwindet, und die anschließende Integration über Ω ergibt

$$-\int_{\Omega} \Delta u h dF = \int_{\Omega} f h dF$$

und die Anwendung der 1. GREENSchen Integralformel in der Ebene ergibt

$$\int_{\Omega} \nabla u \cdot \nabla h dF - \int_{\Gamma} h \frac{\partial u}{\partial \mathbf{n}} ds = \int_{\Omega} \nabla u \cdot \nabla h dF - \int_{\Gamma_d} h \frac{\partial u}{\partial \mathbf{n}} ds - \int_{\Gamma_n} h \frac{\partial u}{\partial \mathbf{n}} ds = \int_{\Omega} f h dF.$$

Die Berücksichtigung der Randbedingungen ergibt schließlich

$$\int_{\Omega} [\nabla u \cdot \nabla h - f h] dF - \int_{\Gamma_n} q h ds = 0.$$

8) Mit einer charakteristischen Länge l_c und einer charakteristischen Geschwindigkeit v_c kann man die Gleichung entdimensionieren, und zwar definiert man mit

$$X = \frac{x}{l_c}, \quad \mathbf{V} = \frac{1}{v_c} \mathbf{v}, \quad \tau = \frac{t v_c}{l_c}$$

eine dimensionslose Länge X , Geschwindigkeit \mathbf{V} und Zeit τ . Damit erhält man ausgehend von der Konvektions-Diffusion-Gleichung

$$\frac{v_c}{l_c} \left[\frac{\partial c}{\partial \tau} + \nabla^* \cdot (c \mathbf{V}) \right] = \frac{D}{l_c^2} \Delta^* c + f$$

bzw.

$$\frac{\partial c}{\partial \tau} + \nabla^* \cdot (c \mathbf{V}) = \frac{D}{l_c v_c} \Delta^* c + \frac{l_c}{v_c} f.$$

Mit der Schmidt-Zahl

$$Sc = \frac{\nu}{D}$$

und dem dimensionslose Quell-Glied $F = \frac{l_c}{v_c} f$ erhält man am Ende die entdimensionierte Konvektions-Diffusions-Gleichung

$$\frac{\partial c}{\partial \tau} + \nabla^* \cdot (c \mathbf{V}) = \frac{1}{Sc Re} \Delta^* c + F,$$

wobei für die Reynolds-Zahl $Re = \frac{v_c l_c}{\nu}$ galt.

Kapitel 10

1) Die komplexen Hyperbelfunktionen sind wie im Reellen durch die Beziehungen $\sinh z = \frac{1}{2}(e^z - e^{-z})$, $\cosh z = \frac{1}{2}(e^z + e^{-z})$ erklärt, und deshalb gilt

$$\cosh^2 z - \sinh^2 z = \frac{1}{4}[e^{2z} + 2 + e^{-2z}] - \frac{1}{4}[e^{2z} - 2 + e^{-2z}] = 1.$$

Weiter gilt mit der 3. binomischen Formel

$$\sinh 2z = \frac{1}{2}(e^{2z} - e^{-2z}) = \frac{1}{2}(e^z + e^{-z})(e^z - e^{-z}) = 2 \cosh z \sinh z.$$

Für $\cosh(z+w)$ gilt nach Definition

$$\cosh(z+w) = \frac{1}{2}(e^{z+w} + e^{-z-w}) = \frac{1}{2}(e^z e^w + e^{-z} e^{-w}).$$

Für $\cosh z \cosh w + \sinh z \sinh w$ errechnet man

$$\begin{aligned} & \frac{1}{4}(e^z + e^{-z})(e^w + e^{-w}) + \frac{1}{4}(e^z - e^{-z})(e^w - e^{-w}) = \\ & \frac{1}{4}(e^z e^w + e^{-z} e^w + e^z e^{-w} + e^{-z} e^{-w} + e^z e^w - e^{-z} e^w - e^z e^{-w} + e^{-z} e^{-w}) \\ & = \frac{1}{4}(2e^z e^w + 2e^{-z} e^{-w}) = \frac{1}{2}(e^{z+w} + e^{-z-w}) = \cosh(z+w). \end{aligned}$$

2) Für die Ableitungen von $\phi = \arctan \frac{y}{x}$ findet man

$$\phi_x = -\frac{y}{x^2 + y^2}, \quad \phi_{xx} = \frac{y2x}{(x^2 + y^2)^2}, \quad \phi_y = \frac{x}{x^2 + y^2}, \quad \phi_{yy} = -\frac{x2y}{(x^2 + y^2)^2},$$

woraus $\Delta \phi = 0$ folgt.

3) Für die Ableitungen von Φ ergibt sich

$$\Phi_x = e^x \cos y + x e^x \cos y - y e^x \sin y, \quad \Phi_{xx} = e^x \cos y + e^x \cos y + x e^x \cos y - y e^x \sin y,$$

$$\Phi_y = -x e^x \sin y - e^x \sin y - y e^x \cos y, \quad \Phi_{yy} = -x e^x \cos y - e^x \cos y - e^x \cos y + y e^x \sin y,$$

woraus $\Phi_{xx} + \Phi_{yy} = 0$ folgt. Als konjugiert harmonische Funktion Ψ findet man als Stammfunktion des Vektorfeldes

$$\begin{pmatrix} -\Phi_y \\ \Phi_x \end{pmatrix} = \begin{pmatrix} (x+1)e^x \sin y + y e^x \cos y \\ (1+x)e^x \cos y - y e^x \sin y \end{pmatrix} \text{ die Funktion } \Psi = y e^x \cos y + x e^x \sin y.$$

4+5) Mit der Wahl von $z_1 = -1 + i$, $z_2 = 1 + 3i$, $z_3 = 3 + i$ und $w_1 = -1$, $w_2 = i$, $w_3 = 1$ ergibt sich für die Transformation der Kreise mit der Transformationsformel

$$\frac{z+1-i}{z-3-i} \frac{1+3i-3-i}{1+3i+1-i} = \frac{w+1i-1}{w-1i+1} \implies w = \frac{z-1-i}{2}.$$

Für die Transformation des Kreises auf die Gerade wählen wir $z_1 = 1$, $z_2 = 3i$, $z_3 = -i$ und $w_1 = 2$, $w_2 = 2-i$, $w_3 = 2+i$ und erhalten

$$\frac{z-1}{z+i} \frac{3i+i}{3i-1} = \frac{w-2}{w-2-i} \frac{2-i-2-i}{2-i-2} \implies w = \frac{-2iz+8-2i}{(1-i)z+3-i}.$$

6) Für die Ableitung gilt $F'(z) = u_x + iv_x$, so dass sich

$$\begin{aligned} F'(z) &= F'(x + iy) = (\ln \sqrt{x^2 + y^2})_x + i(\arctan \frac{y}{x})_x \\ &= \frac{1}{\sqrt{x^2 + y^2}} \frac{x}{\sqrt{x^2 + y^2}} + i \frac{-y}{x^2 + y^2} = \frac{x - iy}{x^2 + y^2} = \frac{\bar{z}}{z\bar{z}} = \frac{1}{z} \end{aligned}$$

ergibt.

7) Mit einer Partialbruchzerlegung und der Formel (10.31) erhält man

$$\frac{\sin z}{z(z^2 - 1)} = -\frac{\sin z}{z} - \frac{1}{2} \frac{\sin z}{z + 1} - \frac{1}{2} \frac{\sin z}{z - 1}$$

und damit die Residuen

$$\operatorname{Res}\left(\frac{\sin z}{z}, 0\right) = \frac{1}{0!} \sin 0 = 0, \quad \operatorname{Res}\left(\frac{\frac{1}{2} \sin z}{z \pm 1}, \mp 1\right) = \frac{1}{0!} \frac{1}{2} \sin(\mp 1) = \mp \frac{1}{2} \sin 1.$$

8) Für die Parametrisierung der Kreislinie erhält man $z(t) = e^{it} + i = \cos t + i(\sin t + 1)$, $t \in [0, 2\pi]$ und damit $\dot{z}(t) = i e^{it} = -\sin t + i \cos t$. Es ergibt sich

$$\begin{aligned} \int_K z \bar{z} dz &= \int_0^{2\pi} (e^{it} + i)(e^{-it} - i) i e^{it} dt \\ &= \int_0^{2\pi} [i e^{it} + e^{2it} - 1 + i e^{it}] dt \\ &= \int_0^{2\pi} (e^{it} + i)^2 dt = -2\pi. \end{aligned}$$

9) Man findet durch partielle Integration die Stammfunktion $f(z) = (z - 1)e^z$. Damit erhält man für das Integral

$$\int_K z e^z dz = f(1 + i) - f(-1 - i) = i e^{1+i} - (-2 - i) e^{-1-i} = i e e^i + \frac{2 + i}{e e^i},$$

und, sortiert nach Real- und Imaginärteil

$$\int_K z e^z dz = \frac{2 \cos 1 + \sin 1 - e^2 \sin 1}{e} + i \frac{e^2 \cos 1 + \cos 1 - 2 \sin 1}{e}.$$

10) Für das Integral (a) erhält man mit den Singularitäten der Funktion $f(z) = \frac{z^2 + 1}{z^4 + 1}$ in der oberen Halbebene $z_1 = \frac{1}{\sqrt{2}} + i \frac{1}{\sqrt{2}}$, $z_2 = -\frac{1}{\sqrt{2}} + i \frac{1}{\sqrt{2}}$ die Residuen

$$\begin{aligned} \operatorname{Res}\left(\frac{z^2 + 1}{z^4 + 1}, z_1\right) &= \frac{z_1^2 + 1}{4z_1^3} = \frac{\sqrt{2}}{4} \frac{1 + i}{-1 + i} = -\frac{\sqrt{2}}{4} i, \\ \operatorname{Res}\left(\frac{z^2 + 1}{z^4 + 1}, z_2\right) &= \frac{z_2^2 + 1}{4z_2^3} = \frac{\sqrt{2}}{4} \frac{1 - i}{1 + i} = -\frac{\sqrt{2}}{4} i. \end{aligned}$$

Mit der Berechnungsformel (10.32) ergibt sich

$$\int_{-\infty}^{\infty} \frac{x^2 + 1}{x^4 + 1} dx = 2\pi i \left[-\frac{\sqrt{2}}{4} i - \frac{\sqrt{2}}{4} i \right] = \sqrt{2}\pi.$$

Für das Integral (b) erhält man mit der Formel (10.35)

$$\int_0^{2\pi} \frac{1}{2 + \cos t} dt = 2\pi \sum_{|z_k| < 1} \operatorname{Res}\left(\frac{2}{z^2 + 4z + 1}, z_k\right).$$

Man erhält die Singularitäten $z_{1,2} = -2 \pm \sqrt{3}$ von $\frac{2}{z^2 + 4z + 1}$, von denen z_1 im Inneren des Einheitskreises liegt. Damit ergibt sich

$$\int_0^{2\pi} \frac{1}{2 + \cos t} dt = 2\pi \operatorname{Res}\left(\frac{2}{z^2 + 4z + 1}, -2 + \sqrt{3}\right) = 2\pi \frac{2}{2z + 4} \Big|_{z=-2+\sqrt{3}} = \frac{2}{3}\sqrt{3}\pi.$$

11) Für das komplexe Strömungspotential findet man $f(z) = (1 - 2i)z + \frac{4+8i}{z}$. Mit

$$f'(z) = (1 - 2i) - \frac{4 + 8i}{z^2} = (1 - 2i) - \frac{(4 + 8i)z^2}{|z|^4} = \frac{(1 - 2i)|z|^4 - (4 + 8i)z^2}{|z|^4}$$

findet man für das komplexe Geschwindigkeitsfeld

$$\begin{aligned} v(z) &= \overline{f'(z)} = \frac{(1 + 2i)|z|^4 - (4 - 8i)z^2}{|z|^4} \\ &= 1 + \frac{-4(x^2 - y^2) - 16xy}{(x^2 + y^2)^2} + i\left[2 + \frac{8(x^2 - y^2) - 8xy}{(x^2 + y^2)^2}\right]. \end{aligned}$$

Kapitel 11

1) Das uneigentliche Integral ist definiert als

$$\int_{-\infty}^{\infty} x^3 dx = \lim_{R \rightarrow \infty} \int_{-R}^R x^3 dx = \lim_{r \rightarrow \infty} \int_{-r}^a x^3 dx + \lim_{R \rightarrow \infty} \int_a^R x^3 dx .$$

Weder $\lim_{r \rightarrow \infty} \int_{-r}^a x^3 dx$ noch $\lim_{R \rightarrow \infty} \int_a^R x^3 dx$ existiert, und damit konvergiert das Integral nicht. Für den CAUCHYSchen Hauptwert findet man

$$C.H. \int_{-\infty}^{\infty} x^3 dx = \lim_{A \rightarrow \infty} \int_{-A}^A x^3 dx = \lim_{A \rightarrow \infty} \left[\frac{x^4}{4} \right]_{-A}^A = 0 .$$

2) Man erhält mit der EULERSchen Formel

$$\begin{aligned} \mathcal{F}[f(t)](\omega) &= \frac{1}{2\pi} \int_{-\infty}^{\infty} \frac{e^{-i\omega t}}{a^2 + t^2} dt \\ &= \frac{1}{2\pi} \left[\int_{-\infty}^{\infty} \frac{\cos(\omega t)}{a^2 + t^2} dt - i \int_{-\infty}^{\infty} \frac{\sin(\omega t)}{a^2 + t^2} dt \right] = \frac{1}{2\pi} \int_{-\infty}^{\infty} \frac{\cos(\omega t)}{a^2 + t^2} dt , \end{aligned}$$

da die Funktion $\frac{\sin(\omega t)}{a^2 + t^2}$ ungerade ist. Für das Integral $\int_{-\infty}^{\infty} \frac{\cos(\omega t)}{a^2 + t^2} dt$ erhält man mit der Substitution $\sigma = \omega t$, $dt = \frac{d\sigma}{\omega}$, und wegen $\mathcal{F}[f(t)](\omega) = \mathcal{F}[f(t)](-\omega)$

$$\int_{-\infty}^{\infty} \frac{\cos(\omega t)}{a^2 + t^2} dt = \int_{-\infty}^{\infty} \frac{\cos \sigma}{|\omega|(a^2 + (\frac{\sigma}{\omega})^2)} d\sigma = \int_{-\infty}^{\infty} \frac{|\omega| \cos \sigma}{|\omega|^2 a^2 + \sigma^2} d\sigma .$$

Mit dem Residuensatz bzw. den daraus folgenden Beziehungen für reelle Integrale ergibt sich

$$\begin{aligned} \int_{-\infty}^{\infty} \frac{|\omega| \cos \sigma}{|\omega|^2 a^2 + \sigma^2} d\sigma &= \operatorname{Re} \left[2\pi i \sum_{\operatorname{Im} \sigma_k > 0} \operatorname{Res} \left(\frac{|\omega| e^{i\sigma}}{\sigma^2 + |\omega|^2 a^2}, \sigma_k \right) \right] \\ &= \operatorname{Re} \left[2\pi i \operatorname{Res} \left(\frac{|\omega| e^{i\sigma}}{(\sigma - ia|\omega|)(\sigma + ia|\omega|)}, ia|\omega| \right) \right] = \operatorname{Re} \left[2\pi i \frac{|\omega| e^{-a|\omega|}}{2ia|\omega|} \right] = \frac{\pi}{a} e^{-a|\omega|} . \end{aligned}$$

Damit erhält man schließlich

$$\mathcal{F} \left[\frac{1}{a^2 + t^2} \right] (\omega) = \frac{1}{2a} e^{-a|\omega|} .$$

3) Es sei darauf hingewiesen, dass das in der Aufgabenstellung erfragte Faltungsprodukt sich um den Faktor $\frac{1}{2\pi}$ von dem im Kapitel 11 definierten Faltungsprodukt unterscheidet. Nichtsdestotrotz ist das erfragte Integral ein Faltungsprodukt. Man erhält

$$\begin{aligned} (f * g)(t) &= \int_{-\infty}^{\infty} e^{-c|t-\tau|} \cos(\omega\tau) d\tau \\ &= \int_{-\infty}^t e^{-ct+c\tau} \cos(\omega\tau) d\tau + \int_t^{\infty} e^{-c\tau+ct} \cos(\omega\tau) d\tau . \end{aligned}$$

Für das Integral $\int e^{a\tau} \cos(\omega\tau) d\tau$ ergibt sich durch partielle Integration

$$\begin{aligned} \int e^{a\tau} \cos(\omega\tau) d\tau &= e^{a\tau} \frac{\sin(\omega\tau)}{\omega} - \frac{a}{\omega} \int e^{a\tau} \sin(\omega\tau) d\tau \\ &= e^{a\tau} \frac{\sin(\omega\tau)}{\omega} - \frac{a}{\omega} \left[e^{a\tau} \frac{-\cos(\omega\tau)}{\omega} - \frac{a}{\omega} \int e^{a\tau} (-\cos(\omega\tau)) d\tau \right] \\ &= e^{a\tau} \frac{\sin(\omega\tau)}{\omega} + \frac{a}{\omega^2} e^{a\tau} \cos(\omega\tau) - \frac{a^2}{\omega^2} \int e^{a\tau} \cos(\omega\tau) d\tau , \end{aligned}$$

also

$$\int e^{a\tau} \cos(\omega\tau) d\tau = \frac{\omega e^{a\tau}}{\omega^2 + a^2} [\sin(\omega\tau) + \frac{a}{\omega} \cos(\omega\tau)] .$$

Damit erhält man für $(f * g)(t)$

$$\begin{aligned} & e^{-ct} \lim_{r \rightarrow -\infty} \left[\frac{\omega e^{ct}}{\omega^2 + c^2} (\sin(\omega t) + \frac{c}{\omega} \cos(\omega t)) - \frac{\omega e^{cr}}{\omega^2 + c^2} (\sin(\omega r) + \frac{a}{\omega} \cos(\omega r)) \right] \\ & + e^{ct} \lim_{r \rightarrow \infty} \left[\frac{\omega e^{-cr}}{\omega^2 + c^2} (\sin(\omega r) + \frac{-c}{\omega} \cos(\omega r)) - \frac{\omega e^{-ct}}{\omega^2 + c^2} (\sin(\omega t) + \frac{-c}{\omega} \cos(\omega t)) \right] \\ & = 2e^{-ct} \frac{\omega e^{ct}}{\omega^2 + c^2} \frac{c}{\omega} \cos(\omega t) = 2 \frac{c}{\omega^2 + c^2} \cos(\omega t) , \end{aligned}$$

also $(f * g)(t) = 2 \frac{c}{(\omega^2 + c^2)} \cos(\omega t)$.

4) Für die FOURIERtransformierte von f gilt

$$\begin{aligned} \mathcal{F}[f(t)](\omega) &= \frac{1}{2\pi} \int_{-\infty}^{\infty} f(t) e^{-i\omega t} dt \\ &= \frac{1}{2\pi} \left[\int_{-\infty}^{\infty} f(t) \cos(-\omega t) dt + \int_{-\infty}^{\infty} f(t) i \sin(-\omega t) dt \right] \\ &= \frac{1}{2\pi} \int_{-\infty}^{\infty} f(t) i \sin(-\omega t) dt = \frac{-i}{2\pi} \int_{-\infty}^{\infty} f(t) \sin(\omega t) dt , \end{aligned}$$

da die Funktion $f(t) \cos(-\omega t)$ ungerade ist. Da $f(t) \sin(\omega t)$ eine gerade Funktion ist, gilt schließlich

$$\mathcal{F}[f(t)](\omega) = \frac{-i}{\pi} \int_0^{\infty} f(t) \sin(\omega t) dt .$$

5) Es ergibt sich für die Differentialgleichung

$$\mathcal{F}[y'' + 2y' - 6y](\omega) = (i\omega)^2 \mathcal{F}[y](\omega) + 2i\omega \mathcal{F}[y](\omega) - 6\mathcal{F}[y](\omega) = \mathcal{F}[e^{-t^2}](\omega) .$$

Für die FOURIERtransformierte von e^{-t^2} findet man

$$\mathcal{F}[e^{-t^2}](\omega) = \frac{1}{2\sqrt{\pi}} e^{-\frac{\omega^2}{4}} \quad \text{und damit} \quad \mathcal{F}[y](\omega) = \frac{1}{2\sqrt{\pi}} \frac{e^{-\frac{\omega^2}{4}}}{-\omega^2 + 2i\omega - 6} .$$

6) Im Falle (a) gilt $e^{bt} \cos(at) = \text{Re}(e^{(b+ia)t})$, so dass man

$$\mathcal{L}[f(t)] = \text{Re} \left(\int_0^{\infty} e^{(b+ia)t} e^{-zt} dt \right) = \text{Re} \left(\frac{1}{z - b - ia} \right) = \text{Re} \left(\frac{z - b + ia}{(z - b)^2 + a^2} \right) ,$$

also $\mathcal{L}[f(t)] = \frac{z-b}{(z-b)^2 + a^2}$ erhält, wobei $\text{Re } z > b$ gefordert werden muss. Im Fall (b) gilt $e^{bt} \sinh(at) = \frac{1}{2} [e^{(b+a)t} - e^{(b-a)t}]$, so dass man mit der LAPLACE-Transformierten der Exponentialfunktion e^{ct} für $\text{Re } z > \max\{b - a, b + a\}$ das Ergebnis

$$\mathcal{L}[g(t)] = \frac{1}{2} \left[\frac{1}{z - (b + a)} - \frac{1}{z - (b - a)} \right] = \frac{a}{(z - b)^2 - a^2}$$

erhält.

7) Für $F(z)$ ergibt sich

$$F(z) = \frac{3z - 5}{z^2 - 4z + 3} = \frac{3z - 5}{(z - 1)(z - 3)} = \frac{A}{z - 1} + \frac{B}{z - 3},$$

und man findet $A = 1$ und $B = 2$. Damit gilt

$$F(z) = \mathcal{L}[f(t)] = \frac{1}{z - 1} + \frac{2}{z - 3} = \mathcal{L}[e^t] + 2\mathcal{L}[e^{3t}] = \mathcal{L}[e^t + 2e^{3t}],$$

so dass aus dem Eindeutigkeitssatz $f(t) = e^t + 2e^{3t}$ folgt. Für $G(z)$ erhält man

$$G(z) = \frac{1}{z} \mathcal{L}[\sin 2t] = \mathcal{L}\left[\int_0^t \sin 2\tau d\tau\right] = \mathcal{L}\left[-\frac{1}{2} \cos 2\tau \Big|_0^t\right] = \mathcal{L}\left[\frac{1}{2}(1 - \cos 2t)\right].$$

Damit erhält man $g(t) = \frac{1}{2}(1 - \cos 2t)$.

8) Die Transformation der Differentialgleichung ergibt

$$\begin{aligned} z^2 Y(z) - zy(0) - y'(0) + 4(zY(z) - y(0)) + 6Y(z) &= \frac{1}{z} + \frac{1}{z + 1} \\ \implies (z^2 + 4z + 6)Y(z) &= \frac{2z + 1}{z(z + 1)} \implies Y(z) = \frac{2z + 1}{z(z + 1)(z^2 + 4z + 6)}. \end{aligned}$$

Eine Partialbruchzerlegung ergibt

$$Y(z) = \frac{2z + 1}{z(z + 1)(z^2 + 4z + 6)} = \frac{A}{z} + \frac{B}{z + 1} + \frac{Cz + D}{z^2 + 4z + 6}$$

ergibt nach Koeffizientenvergleich $A = \frac{1}{6}, B = \frac{1}{3}, C = -\frac{1}{2}, D = -\frac{5}{3}$.

$$\begin{aligned} Y(z) &= \frac{1}{6z} + \frac{1}{3(z + 1)} + \frac{-\frac{1}{2}z - \frac{5}{3}}{z^2 + 4z + 6} = \frac{1}{6z} + \frac{1}{3(z + 1)} + \frac{-\frac{1}{2}(z + 2) - \frac{2}{3}}{(z + 2)^2 + 2} \\ &= \frac{1}{6z} + \frac{1}{3(z + 1)} - \frac{1}{2} \frac{z + 2}{(z + 2)^2 + 2} - \frac{2}{3\sqrt{2}} \frac{\sqrt{2}}{(z + 2)^2 + 2}, \end{aligned}$$

woraus $y(t) = \frac{1}{6} + \frac{1}{3}e^{-t} - \frac{1}{2}e^{-2t} \cos(\sqrt{2}t) - \frac{\sqrt{2}}{3}e^{-2t} \sin(\sqrt{2}t)$ folgt.

9) Die Transformation des Differentialgleichungssystems ergibt unter Berücksichtigung der Anfangsbedingungen

$$\begin{aligned} zU(z) + \frac{1}{2} &= U(z) + 4V(z) + \frac{1}{z-1} & \iff & (1-z)U(z) + 4V(z) &= \frac{1}{2} - \frac{1}{z-1} \\ zV(z) - 1 &= U(z) + V(z) + \frac{1}{z-1} & & U(z) + (1-z)V(z) &= -1 - \frac{1}{z-1} \end{aligned},$$

mit den Lösungen

$$\begin{aligned} U(z) &= \frac{-\frac{1}{2}z^2 + 6z - \frac{3}{2}}{(z - 1)(z + 1)(z - 3)} = -\frac{1}{z - 1} - \frac{1}{z + 1} + \frac{3}{2} \frac{1}{z - 3} \\ V(z) &= \frac{z^2 - \frac{3}{2}z + \frac{3}{2}}{(z - 1)(z + 1)(z - 3)} = -\frac{1}{4} \frac{1}{z - 1} + \frac{1}{2} \frac{1}{z + 1} + \frac{3}{4} \frac{1}{z - 3}. \end{aligned}$$

Die Rücktransformation ergibt die Lösungen

$$u(t) = -e^t - e^{-t} + \frac{3}{2}e^{3t} \quad v(t) = -\frac{1}{4}e^t + \frac{1}{2}e^{-t} + \frac{3}{4}e^{3t}.$$

10) Nach dem Faltungssatz gilt

$$\mathcal{L}[\cos t]\mathcal{L}[f(t)] = \mathcal{L}[t \sin t] \iff \frac{z}{z^2+1}\mathcal{L}[f(t)] = \frac{2z}{(z^2+1)^2} \iff \mathcal{L}[f(t)] = \frac{2}{z^2+1},$$

d.h. $f(t) = 2 \sin t$.

11) Mit der Substitution $v(r) = y(r + \pi)$ erhält man statt der zu lösenden Differentialgleichung die Differentialgleichung

$$v''(r) - 2v'(r) + v(r) = \sin(2r + 2\pi) + \cos(r + \pi) = \sin 2r - \cos r,$$

wobei $v'(0) = 0$ und $v(0) = 1$ gilt (also LAPLACE-gemäße Anfangsbedingungen). Die Transformation des Anfangswertproblems ergibt

$$\begin{aligned} z^2V(z) - zv(0) - v'(0) - 2zV(z) + 2v(0) + V(z) &= \frac{2}{z^2+4} + \frac{z}{z^2+1}, \\ \iff V(z)(z^2 - 2z + 1) &= z - 2 + \frac{2}{z^2+4} + \frac{z}{z^2+1}. \end{aligned}$$

Es ergibt sich weiter

$$\begin{aligned} V(z) &= \frac{(z-2)(z^2+4)(z^2+1) + 2(z^2+1) + z(z^2+4)}{(z-1)^2(z^2+4)(z^2+1)} \\ &= \frac{A}{z-1} + \frac{B}{(z-1)^2} + \frac{Cz+D}{z^2+4} + \frac{Ez+F}{z^2+1} \\ &= \frac{21}{25} \frac{1}{z-1} - \frac{1}{10} \frac{1}{(z-1)^2} + \frac{4}{25} \frac{z}{z^2+4} - \frac{6}{25} \frac{1}{z^2+4} - \frac{1}{2} \frac{1}{z^2+1} \\ &= \frac{21}{25} \frac{1}{z-1} - \frac{1}{10} \frac{1}{(z-1)^2} + \frac{4}{25} \frac{z}{z^2+4} - \frac{3}{25} \frac{2}{z^2+4} - \frac{1}{2} \frac{1}{z^2+1}, \end{aligned}$$

und damit

$$\mathcal{L}[v(r)] = \mathcal{L}\left[\frac{21}{25}e^r - \frac{1}{10}re^r + \frac{4}{25}\cos 2r - \frac{3}{25}\sin 2r - \frac{1}{2}\sin r\right].$$

An dieser Stelle sei der Fairness halber darauf hingewiesen, dass wir das beim Koeffizientenvergleich entstehende lineare Gleichungssystem zur Bestimmung der 6 Koeffizienten A, B, \dots, F mit dem Programm **octave** gelöst haben. Damit erhält man die Lösung

$$v(r) = \frac{21}{25}e^r - \frac{1}{10}re^r + \frac{4}{25}\cos 2r - \frac{3}{25}\sin 2r - \frac{1}{2}\sin r.$$

Die Rücksubstitution $y(x) = v(x - \pi)$ ergibt

$$\begin{aligned} y(x) &= v(x - \pi) = \frac{21}{25}e^{x-\pi} - \frac{1}{10}(x - \pi)e^{x-\pi} \\ &\quad + \frac{4}{25}\cos(2x - 2\pi) - \frac{3}{25}\sin(2x - 2\pi) - \frac{1}{2}\sin(x - \pi) \\ y(x) &= \frac{1}{50}e^{x-\pi}[42 - 5(x - \pi)] + \frac{4}{25}\cos 2x - \frac{3}{25}\sin 2x + \frac{1}{2}\sin x. \end{aligned}$$

12) Die GREENSche Funktion erhält man über das Urbild der LAPLACE-Transformierten $\frac{1}{z^3 - 3z^2 + 3z - 1}$. Es gilt nun

$$\frac{1}{z^3 - 3z^2 + 3z - 1} = \frac{1}{(z-1)^3} = \mathcal{L}\left[\frac{t^2 e^t}{2}\right] = \mathcal{L}[g(t)],$$

so dass man die GREENSche Funktion

$$K(t, \tau) = g(t - \tau) = \frac{(t - \tau)^2 e^{t-\tau}}{2}$$

findet. Als Lösung des Anfangswertproblems erhält man mit der GREENSchen Funktion

$$y(t) = \int_0^t K(t, \tau) e^\tau d\tau = \int_0^t \frac{(t - \tau)^2 e^{t-\tau}}{2} e^\tau d\tau = e^t \frac{t^3}{6}.$$

13) Mit $U(x, z) := \mathcal{L}[u(x, t)](z)$ erhält man für $\operatorname{Re} z > 0$ die gewöhnliche Differentialgleichung mit z als Parameter

$$zU - xU_x = \frac{x}{z^2} \iff U_x + \frac{z}{x}U = \frac{1}{z^2},$$

mit der homogenen Lösung $U_h(x, z) = c(z)x^{-z}$. Die Variation der Konstanten $U(x, z) = c(x, z)x^{-z}$ ergibt

$$U(x, z) = \frac{1}{z^2(z+1)}x + k(z)x^{-z}.$$

Aus der Transformation der Randbedingung $\lim_{x \rightarrow 0} U(x, z) = 0$ folgt $k(z) = 0$. Eine Partialbruchzerlegung ergibt

$$U(x, z) = \frac{1}{z^2(z+1)}x = \left(-\frac{1}{z} + \frac{1}{z^2} + \frac{1}{z+1}\right)x = x\mathcal{L}[-1 + t + e^{-t}](z)$$

und damit die Lösung $u(x, t) = x(-1 + t + e^{-t})$.

14) f und g sind beide gerade, also hat man für alle $\omega \in \mathbb{R}$

$$\mathcal{F}[f](\omega) = \frac{1}{2\pi} \int_{-1}^1 (1 - t^2) e^{-i\omega t} dt = \frac{1}{\pi} \int_{-1}^1 (1 - t^2) \cos(\omega t) dt = \frac{2}{\pi\omega^2} \left(\frac{\sin \omega}{\omega} - \cos \omega\right)$$

und

$$\mathcal{F}[g](\omega) = \frac{1}{\pi} \int_1^3 \cos(\omega t) dt = \frac{1}{\pi} \frac{\sin 3\omega - \sin \omega}{\omega} = \frac{2}{\pi} \frac{\sin \omega \cos 2\omega}{\omega} (= \frac{2}{\pi} H(\omega)).$$

Die inverse Fourier-Transformation liefert mit $2\pi\mathcal{F}[\mathcal{F}[g]](-\omega) = g(\omega)$ dann

$$2\pi \frac{2}{\pi} \mathcal{F}[H](\omega) = g(-\omega)$$

bzw.

$$\mathcal{F}[H](\omega) = \frac{1}{4}g(-\omega) = \begin{cases} \frac{1}{4} & \text{falls } -3 \leq \omega \leq -1 \text{ oder } 1 \leq \omega \leq 3 \\ 0 & \text{sonst.} \end{cases}$$

15) Mit

$$u(\omega, t) = \mathcal{F}[U(\cdot, t)](\omega) = \frac{1}{2\pi} \int_{-\infty}^{\infty} U(x, t) e^{-i\omega x} dx$$

erhält man

$$\mathcal{F}\left[\frac{\partial}{\partial t} U(\cdot, t)\right](\omega) = \frac{\partial}{\partial t} u(\omega, t) = 4(i\omega)^2 \mathcal{F}[U(\cdot, t)](\omega) = -4\omega^2 u(\omega, t).$$

Damit ergibt sich

$$u(\omega, t) = K(\omega)e^{-4\omega^2 t}.$$

Die inverse Fourier-Transformation liefert dann

$$U(x, t) = \frac{1}{2\pi} \int_{-\infty}^{\infty} K(\omega)e^{-4\omega^2 t} e^{i\omega x} d\omega.$$

Insbesondere gilt zum Zeitpunkt $t = 0$

$$\frac{1}{2\pi} \int_{-\infty}^{\infty} K(\omega)e^{i\omega x} d\omega = \mathcal{F}[K](-x) = \frac{1}{x^2 + 9},$$

und damit lässt sich die Funktion K identifizieren als

$$K(\omega) = \frac{\pi}{3} e^{-3|\omega|}, \quad \text{f.a. } \omega \in \mathbb{R}.$$

Damit erhält man

$$\begin{aligned} U(x, t) &= \frac{1}{2\pi} \frac{\pi}{3} \int_{-\infty}^{\infty} e^{-3|\omega|} e^{-4t\omega^2} e^{i\omega x} d\omega \\ &= \frac{1}{6} \int_{-\infty}^{\infty} e^{-3|\omega|} e^{-4t\omega^2} e^{i\omega x} d\omega \\ &= \frac{1}{3} \int_0^{\infty} e^{(ix-3)\omega} e^{-4t\omega^2} d\omega. \end{aligned}$$

Kapitel 12

1) Für die Differenz $f(u+h) - f(u)$ ergibt sich unter Nutzung des Additionstheorems für die Kosinusfunktion

$$\begin{aligned}
 f(u+h) - f(u) &= \int_0^{\frac{\pi}{2}} \cos(u(\phi) + h(\phi)) d\phi - \int_0^{\frac{\pi}{2}} \cos u(\phi) d\phi \\
 &= \int_0^{\frac{\pi}{2}} [\cos u(\phi) \cos h(\phi) - \sin u(\phi) \sin h(\phi) - \cos u(\phi)] d\phi \\
 &= \int_0^{\frac{\pi}{2}} [\cos u(\phi)(\cos h(\phi) - 1) - \sin u(\phi)h(\phi) + \sin u(\phi)(h(\phi) - \sin h(\phi))] d\phi \\
 &= - \int_0^{\frac{\pi}{2}} \sin u(\phi)h(\phi) d\phi + \int_0^{\frac{\pi}{2}} [\cos u(\phi)(\cos h(\phi) - 1) + \sin u(\phi)(h(\phi) - \sin h(\phi))] d\phi \\
 &=: - \int_0^{\frac{\pi}{2}} \sin u(\phi)h(\phi) d\phi + r(u(\phi), h(\phi)) .
 \end{aligned}$$

Aufgrund einfacher Abschätzungen geht $\frac{1}{\|h(\phi)\|} |r(u(\phi), h(\phi))|$ gegen Null für $\|h\| \rightarrow 0$, so dass man die FRECHET-Ableitung

$$f'[u](h) = - \int_0^{\frac{\pi}{2}} \sin u(\phi)h(\phi) d\phi$$

erhält.

2) Da $F(t, x, \dot{x})$ nicht von t abhängt, ergibt sich aus der EULER-LAGRANGE-Differentialgleichung

$$\frac{\dot{x}x\dot{x}}{\sqrt{x(1+\dot{x}^2)}} - \sqrt{x(1+\dot{x}^2)} = c_1 = \text{const.} \implies -x = c_1 \sqrt{x(1+\dot{x}^2)} \implies \dot{x} = \sqrt{\frac{x - c_1^2}{c_1^2}} .$$

Als Lösung erhält man nach Integration

$$2\sqrt{x - c_1^2} = \frac{t}{\sqrt{c_1^2}} - c_0 \implies x(t) = \frac{1}{4} \left(\frac{t}{|c_1|} - c_0 \right)^2 + c_1^2 .$$

3) Man erhält die EULER-LAGRANGE-Differentialgleichung

$$F_x - \frac{d}{dt} F_{\dot{x}} = \dot{x} - (\ddot{x} + \dot{x}) = 0 \text{ mit der Lösung } x(t) = c_1 t + c_2 .$$

Die Auswertung der Bedingungen $x(0) = 1$ und $x(2) = 2$ ergibt die Lösung $x(t) = \frac{1}{2}t + 1$.

4) Da $F(t, x, \dot{x})$ nicht von x abhängt, ergibt sich aus der EULER-LAGRANGE-Differentialgleichung $\dot{x} = \text{const.}$. Damit ergibt sich die Lösung $x(t) = c_1 t + c_2$ und mit der Randbedingung $x(0) = 0$ folgt $c_2 = 0$. Aus der Forderung $x(T) = r(T)$ folgt $c_1 = \frac{1}{T^3}$. Die Transversalitätsbedingung lautet

$$\dot{x}(T)\dot{r}(T) + 1 = -\frac{1}{T^3} \frac{1}{T} + 1 = 0$$

mit der positiven Lösung $T = 1$ und damit $x(t) = t$. Man überlegt sich mit einer Skizze der Funktionen $r(t)$ und $x(t)$, dass die Funktion $x(t) = t$ die kürzeste Verbindung zwischen dem Ursprung und dem Graphen der Funktion $r(t)$ ist, und damit das Funktional $J(x)$

minimiert.

5) Aufgrund der Linearität des Funktionals F ergibt sich mit

$$F(y+h) - F(y) = \int_a^b [y(x) + h(x)] dx - \int_a^b y(x) dx = \int_a^b h(x) dx$$

sofort

$$F'[y](h) = \int_a^b h(x) dx .$$

6) Mit dem Mittelwertsatz der Differentialrechnung erhält man

$$f(s, x(s) + h(s)) - f(s, x(s)) = \frac{\partial f}{\partial x}(s, x(s) + \sigma(s)h(s))h(s) \quad \text{mit } 0 < \sigma(s) < 1 ,$$

und wegen der gleichmäßigen Stetigkeit von $\frac{\partial f}{\partial x}$ auf $J \times \{z \in \mathbb{R} : |z| \leq \sup |x| + 1\}$

$$\sup_{s \in J} \left| \frac{\partial f}{\partial x}(s, x(s) + \sigma(s)h(s)) - \frac{\partial f}{\partial x}(s, x(s)) \right| \leq \varepsilon$$

für $\sup |h| \leq \delta$. Für $\sup |h| \leq \delta$ gilt damit

$$\sup |F(x+h) - F(x) - \int_a^b k(\cdot, s) \frac{\partial f}{\partial x}(s, x(s)) h(s) ds| \leq \varepsilon \sup |h| \max_{(t,s) \in J \times J} |k(t, s)|(b-a) ,$$

womit

$$(F'(x)h)(t) = \int_a^b k(t, s) \frac{\partial f}{\partial x}(s, x(s)) h(s) ds$$

gezeigt wurde.

Kapitel 13

1) Zur Berechnung der kontravarianten Komponenten ist das Gleichungssystem

$$\mathbf{x} = x^j \mathbf{e}_j \iff \begin{pmatrix} 2 & 3 & 4 \\ 1 & 1 & 1 \\ 1 & 1 & 2 \end{pmatrix} \begin{pmatrix} x^1 \\ x^2 \\ x^3 \end{pmatrix} = \begin{pmatrix} 2 \\ 4 \\ 1 \end{pmatrix}$$

zu lösen. Als Lösung findet man $x^1 = 7$, $x^2 = 0$, $x^3 = -3$. Mit den Skalarprodukten $x_i = \mathbf{x} \cdot \mathbf{e}_i$ ergibt sich für die kovarianten Koeffizienten $x_1 = 9$, $x_2 = 11$ und $x_3 = 14$.

2) Die Verjüngung von $\mathbf{T} = t_{jkl}^i \mathbf{e}_i \mathbf{e}^j \mathbf{e}^k \mathbf{e}^l$ ergibt z.B.

$$\mathbf{V}_1 = t_{jkl}^i \mathbf{e}_i \cdot \mathbf{e}^j \mathbf{e}^k \mathbf{e}^l = t_{jkl}^i \delta_i^j \mathbf{e}^k \mathbf{e}^l =: a_{kl} \mathbf{e}^k \mathbf{e}^l .$$

Als zweite Möglichkeit ergibt sich

$$\mathbf{V}_2 = t_{jkl}^i \mathbf{e}_i \mathbf{e}^j \cdot \mathbf{e}^k \mathbf{e}^l = t_{jkl}^i g^{jk} \mathbf{e}_i \mathbf{e}^l =: b_i^l \mathbf{e}_i \mathbf{e}^l .$$

3) Das tensorielle Produkt ergibt

$$\mathbf{TR} = t_{ij} r_k^l \mathbf{e}^i \mathbf{e}^j \mathbf{e}^k \mathbf{e}_l$$

und eine der möglichen Verjüngungen ergibt

$$\mathbf{U}_1 = t_{ij} r_k^l \mathbf{e}^i \mathbf{e}^j \cdot \mathbf{e}^k \mathbf{e}_l = t_{ij} r_k^l g^{jk} \mathbf{e}^i \mathbf{e}_l =: u_i^l \mathbf{e}^i \mathbf{e}_l$$

und als 2. Möglichkeit sei

$$\mathbf{U}_2 = t_{ij} r_k^l \mathbf{e}^i \mathbf{e}^j \mathbf{e}^k \cdot \mathbf{e}_l = t_{ij} r_k^l \delta_l^k \mathbf{e}^i \mathbf{e}^j =: v_{ij} \mathbf{e}^i \mathbf{e}^j$$

genannt.

4) Die skalare Multiplikation der beiden Transformationsbeziehungen ergibt

$$\begin{aligned} \mathbf{e}_i &= a_i^{j'} \mathbf{e}_{j'} \mid \cdot \mathbf{e}_{j'} \implies a_i^{j'} = \mathbf{e}_i \cdot \mathbf{e}_{j'} \\ \mathbf{e}_{j'} &= a_{j'}^i \mathbf{e}_i \mid \cdot \mathbf{e}_i \implies a_{j'}^i = \mathbf{e}_{j'} \cdot \mathbf{e}_i . \end{aligned}$$

Daraus folgt $a_i^{j'} = a_{j'}^i$, also $D = C^T$. Andererseits ist $D = C^{-1}$, woraus $C^T = C^{-1}$ folgt.

5) Mit der Beziehung $\mathbf{e}_j = \frac{\partial \mathbf{r}}{\partial x_j}$ erhält man die natürlichen Basisvektoren

$$\mathbf{e}_1 = \mathbf{e}_r = \begin{pmatrix} \cos \phi \sin \theta \\ \sin \phi \sin \theta \\ \cos \theta \end{pmatrix}, \quad \mathbf{e}_2 = \mathbf{e}_\phi = \begin{pmatrix} -r \sin \phi \sin \theta \\ r \cos \phi \sin \theta \\ 0 \end{pmatrix}, \quad \mathbf{e}_3 = \mathbf{e}_\theta = \begin{pmatrix} r \cos \phi \cos \theta \\ r \sin \phi \cos \theta \\ -r \sin \theta \end{pmatrix} .$$

Für die Metrikkoeffizienten ergibt sich

$$\begin{aligned} g_{11} &= \cos^2 \phi \sin^2 \theta + \sin^2 \phi \sin^2 \theta + \cos^2 \theta = \sin^2 \theta + \cos^2 \theta = 1 \\ g_{22} &= r^2 \sin^2 \phi \sin^2 \theta + r^2 \cos^2 \phi \sin^2 \theta = r^2 \sin^2 \theta \\ g_{33} &= r^2 \cos^2 \phi \cos^2 \theta + r^2 \sin^2 \phi \cos^2 \theta + r^2 \sin^2 \theta = r^2 \cos^2 \theta + r^2 \sin^2 \theta = r^2 . \end{aligned}$$

Für $i \neq j$ ergibt sich für die Koeffizienten $g_{ij} = \mathbf{e}_i \cdot \mathbf{e}_j = 0$.

6) Für den Gradienten gilt $\nabla \Psi = \partial_i \Psi \mathbf{e}^i$ und mit $x^1 = \rho$, $x^2 = \phi$ und $x_3 = z$ ergibt sich

$$\partial_1 \Psi = 2\rho \cos \phi, \quad \partial_2 \Psi = -\rho^2 \sin \phi, \quad \partial_3 \Psi = 1$$

und mit den kontravarianten Basisvektoren im Zylinderkoordinatensystem

$$\mathbf{e}^\rho = \mathbf{e}_\rho = \cos \phi \mathbf{e}_x + \sin \phi \mathbf{e}_y, \quad \mathbf{e}^\phi = \rho^{-2} \mathbf{e}_\phi = -\frac{1}{\rho} \sin \phi \mathbf{e}_x + \frac{1}{\rho} \cos \phi \mathbf{e}_y, \quad \mathbf{e}^z = \mathbf{e}^z$$

erhält man den Gradienten

$$\begin{aligned} \nabla \Psi &= 2\rho \cos \phi \mathbf{e}^\rho + (-\rho^2 \sin \phi) \mathbf{e}^\phi + \mathbf{e}^z \\ &= (2\rho \cos^2 \phi + \rho \sin^2 \phi) \mathbf{e}_x + (2\rho \sin \phi \cos \phi - \rho \sin \phi \cos \phi) \mathbf{e}_y + \mathbf{e}_z = \begin{pmatrix} \rho(\cos^2 \phi + 1) \\ \rho \sin \phi \cos \phi \\ 1 \end{pmatrix}. \end{aligned}$$

7) Mit der natürlichen Basis (Aufgabe 5) gilt mit $x^1 = r$, $x^2 = \phi$ und $x^3 = \theta$

$$\mathbf{v} = v^i \mathbf{e}_i = v_x \mathbf{e}_x + v_y \mathbf{e}_y + v_z \mathbf{e}_z,$$

oder

$$\begin{aligned} &v^1(\cos \phi \sin \theta \mathbf{e}_x + \sin \phi \sin \theta \mathbf{e}_y + \cos \theta \mathbf{e}_z) + \\ &v^2(-r \sin \phi \sin \theta \mathbf{e}_x + r \cos \phi \sin \theta \mathbf{e}_y) + \\ &v^3(r \cos \phi \cos \theta \mathbf{e}_x + r \sin \phi \cos \theta \mathbf{e}_y - r \sin \theta \mathbf{e}_z) \\ &= v_x \mathbf{e}_x + v_y \mathbf{e}_y + v_z \mathbf{e}_z. \end{aligned}$$

Damit kann man die kontravarianten Komponenten v^i als Lösung des Gleichungssystems

$$\begin{pmatrix} \cos \phi \sin \theta & -r \sin \phi \sin \theta & r \cos \phi \cos \theta \\ \sin \phi \sin \theta & r \cos \phi \sin \theta & r \sin \phi \cos \theta \\ \cos \theta & 0 & -r \sin \theta \end{pmatrix} \begin{pmatrix} v^1 \\ v^2 \\ v^3 \end{pmatrix} = \begin{pmatrix} v_x \\ v_y \\ v_z \end{pmatrix}$$

in Abhängigkeit von den kartesischen Geschwindigkeitskomponenten v_x , v_y und v_z berechnen. Geeignete Linearkombinationen der ersten und zweiten Gleichung ergeben

$$(r \cos^2 \phi + r \sin^2 \phi) \sin \theta v^2 = -v_x \sin \phi + v_y \cos \phi \implies v^2 = \frac{1}{r \sin \theta} (-\sin \phi v_x + \cos \phi v_y)$$

und

$$\begin{pmatrix} \sin \theta & r \cos \theta \\ \cos \theta & -r \sin \theta \end{pmatrix} \begin{pmatrix} v^1 \\ v^3 \end{pmatrix} = \begin{pmatrix} \cos \phi v_x + \sin \phi v_y \\ v_z \end{pmatrix}$$

mit der Lösung

$$v^1 = \sin \theta (\cos \phi v_x + \sin \phi v_y) + \cos \theta v_z, \quad v^3 = \frac{1}{r} [\cos \theta (\cos \phi v_x + \sin \phi v_y) - \sin \theta v_z].$$

Für die kovarianten Komponenten von \mathbf{v} erhält man aufgrund der Beziehung $v_i = g_{ij} v^j$ mit den Ergebnissen der Aufgabe 5

$$v_1 = v^1, \quad v_2 = r(-\sin \phi v_x + \cos \phi v_y), \quad v_3 = r[\cos \theta (\cos \phi v_x + \sin \phi v_y) - \sin \theta v_z].$$

8) Für das CHRISTOFFEL-Symbol Γ_{ih}^i erhält man

$$\Gamma_{ih}^i = \frac{1}{2} g^{ij} \partial_h g_{ij} = \frac{1}{2} (g^{11} \partial_h g_{11} + g^{12} \partial_h g_{12} + g^{21} \partial_h g_{21} + g^{22} \partial_h g_{22}).$$

Andererseits ist

$$\frac{1}{2g} \frac{\partial g}{\partial x^h} = \frac{1}{2g} \frac{\partial (g_{11}g_{22} - g_{12}g_{21})}{\partial x^h} = \frac{1}{2g} (g_{11}\partial_h g_{22} + g_{22}\partial_h g_{11} - g_{12}\partial_h g_{21} - g_{21}\partial_h g_{12}) .$$

Die Inverse (g^{ij}) von (g_{ij}) ergibt sich mit g als Determinante von (g_{ij}) zu

$$\begin{pmatrix} g^{11} & g^{12} \\ g^{21} & g^{22} \end{pmatrix} = \frac{1}{g} \begin{pmatrix} g_{11} & -g_{21} \\ -g_{12} & g_{22} \end{pmatrix}$$

und damit ist

$$\begin{aligned} \frac{1}{2g} \frac{\partial g}{\partial x^h} &= \frac{1}{2g} (g_{11}\partial_h g_{22} + g_{22}\partial_h g_{11} - g_{12}\partial_h g_{21} - g_{21}\partial_h g_{12}) \\ &= \frac{1}{2} \left(\frac{g_{11}}{g} \partial_h g_{22} + \frac{g_{22}}{g} \partial_h g_{11} - \frac{g_{12}}{g} \partial_h g_{21} - \frac{g_{21}}{g} \partial_h g_{12} \right) \\ &= \frac{1}{2} (g^{11}\partial_h g_{11} + g^{12}\partial_h g_{12} + g^{21}\partial_h g_{21} + g^{22}\partial_h g_{22}) = \Gamma_{ih}^i , \end{aligned}$$

also die Beziehung $\Gamma_{ih}^i = \frac{1}{2g} \frac{\partial g}{\partial x^h}$ gezeigt.

9) Es gilt $\mathbf{v} \times \mathbf{w} = \epsilon^{kij} v_i w_j \mathbf{e}_k$ und damit

$$\begin{aligned} \operatorname{div}(\mathbf{v} \times \mathbf{w}) &= \operatorname{div}(\epsilon^{kij} v_i w_j \mathbf{e}_k) = \frac{1}{\sqrt{g}} \partial_k (\sqrt{g} \epsilon^{kij} v_i w_j) \\ &= \frac{1}{\sqrt{g}} \left(\frac{1}{2\sqrt{g}} \partial_k g \right) \epsilon^{kij} v_i w_j + \partial_k (\epsilon^{kij} v_i w_j) = \partial_k (\epsilon^{kij} v_i w_j) \\ &= \epsilon^{kij} w_j \partial_k v_i + \epsilon^{kij} v_i \partial_k w_j = \epsilon^{kij} w_j \partial_k v_i \mathbf{e}_j \cdot \mathbf{e}^j + \epsilon^{kij} v_i \partial_k w_j \mathbf{e}_i \cdot \mathbf{e}^i \\ &= \epsilon^{kij} \partial_k v_i \mathbf{e}_j \cdot (w_j \mathbf{e}^j) + \epsilon^{kij} \partial_k w_j \mathbf{e}_i \cdot (v_i \mathbf{e}^i) \\ &= (\operatorname{rot} \mathbf{v}) \cdot \mathbf{w} - \epsilon^{ikj} \partial_k w_j \mathbf{e}_i \cdot (v_i \mathbf{e}^i) \\ &= (\operatorname{rot} \mathbf{v}) \cdot \mathbf{w} - (\operatorname{rot} \mathbf{w}) \cdot \mathbf{v} = (\operatorname{rot} \mathbf{v}) \cdot \mathbf{w} - \mathbf{v} \cdot (\operatorname{rot} \mathbf{w}) . \end{aligned}$$

Die Identität ist somit bewiesen ($\partial_k g = 0$, $\mathbf{e}_i \cdot \mathbf{e}^i = 1$, $\epsilon^{kij} = -\epsilon^{ikj}$ und die Kommutativität des Skalarprodukts wurden benutzt).

Kapitel 14

1) Es ist

$$m_1 = E(X) = (-q) \frac{1}{2q^2} + 0 \cdot \left(1 - \frac{1}{q^2}\right) + q \frac{1}{2q^2} = 0$$

$$\sigma^2 = E[(X - E(X))^2] = E(X^2) = (-q)^2 \frac{1}{2q^2} + 0^2 \cdot \left(1 - \frac{1}{q^2}\right) + q^2 \frac{1}{2q^2} = 1.$$

Also ist

$$P\{|X - m_1| \geq k\sigma\} = P\{|X| \geq k\} = \begin{cases} 0 & \text{für } k > q \\ P\{X = q\} + P\{X = -q\} = \frac{1}{q^2} & \text{für } 0 < k \leq q \end{cases}.$$

Für $k > q$ ist

$$P\{|X - m_1| \geq k\sigma\} < \frac{1}{k^2},$$

die TSCHEBYSCHESCHE Ungleichung also mit " $<$ " erfüllt. Für $k = q$ ist

$$P\{|X - m_1| \geq k\sigma\} = \frac{1}{k^2}$$

die TSCHEBYSCHESCHE Ungleichung also mit " $=$ " erfüllt; sie kann also nicht verschärft werden, wenn man die Verteilungen der Zufallsgröße X nicht einschränken will. Für $k < q$ ist

$$P\{|X - m_1| \geq k\sigma\} = \frac{1}{q^2} < \frac{1}{k^2},$$

also die TSCHEBYSCHESCHE Ungleichung mit " $<$ " erfüllt.

2a) Es ist

$$\begin{aligned} P\{|d - 10| > 0,4\} &= 1 - P\{|d - 10| \leq 0,4\} = 1 - P\{9,6 \leq d \leq 10,4\} \\ &= 1 - \left[\Phi\left(\frac{10,4 - 10}{0,5}\right) - \Phi\left(\frac{9,6 - 10}{0,5}\right)\right] \\ &= 1 - \left[\Phi\left(\frac{0,4}{0,5}\right) - \Phi\left(\frac{-0,4}{0,5}\right)\right] = 1 - [\Phi(0,8) + \Phi(0,8) - 1] \\ &= 2 \cdot (1 - \Phi(0,8)) = 2 \cdot (1 - 0,788) = 0,424. \end{aligned}$$

42,4% der Kugeln werden abgelehnt.

2b) Es muss $P\{|d - 10| \leq 0,4\} \geq 0,8$ sein.

$$\begin{aligned} P\{-0,4 \leq d - 10 \leq 0,4\} &= P\{9,6 \leq d \leq 10,4\} = P\{|d - 10| \leq 0,4\} \\ &= \Psi\left(\frac{10,4 - 10}{\sigma}\right) - \Psi\left(\frac{9,6 - 10}{\sigma}\right) \\ &= \Psi\left(\frac{0,4}{\sigma}\right) - \Psi\left(\frac{-0,4}{\sigma}\right) = \Psi\left(\frac{0,4}{\sigma}\right) + \Psi\left(\frac{0,4}{\sigma}\right) - 1 \\ &= 2\Psi\left(\frac{0,4}{\sigma}\right) - 1 \geq 0,8, \\ \Psi\left(\frac{0,4}{\sigma}\right) &\geq \frac{1}{2} 1,8 = 0,9, \end{aligned}$$

also $\frac{0,4}{\sigma} \geq 1,29$ bzw. $\sigma \leq \frac{0,4}{1,29} \leq 0,31$. Somit darf die Standardabweichung nicht größer als 0,31 sein, um das Ziel der "80%-Akzeptanz" zu erreichen.

3) Wir setzen

$$\begin{pmatrix} \sigma_X^2 & \rho\sigma_X\sigma_Y \\ \rho\sigma_X\sigma_Y & \sigma_Y^2 \end{pmatrix} = (k_{jl}).$$

$$\begin{aligned} \sum_{j,k=1,2} k_{jl}c_jc_l &= \sigma_X^2c_1^2 + \rho\sigma_X\sigma_Yc_1c_2 + \rho\sigma_Y\sigma_Xc_2c_1 + \sigma_Y^2c_2^2 \\ &= \sigma_X^2c_1^2 + 2\rho\sigma_X\sigma_Yc_1c_2 + \sigma_Y^2c_2^2 \\ &= (c_1\sigma_X + c_2\rho\sigma_Y)^2 - c_2\rho^2\sigma_Y^2 + c_2^2\sigma_Y^2 \\ &= (c_1\sigma_X + c_2\rho\sigma_Y)^2 + (1 - \rho^2)c_2^2\sigma_Y^2, \end{aligned}$$

also ist $k_{jl}c_jc_l > 0$ für alle c_1, c_2 mit $c_1^2 + c_2^2 > 0$ genau dann, wenn $1 - \rho^2 > 0$ bzw. $\rho^2 < 1$ ist.

4a) Ausmultiplizieren ergibt

$$\begin{aligned} Q^2 &= -(x - m_X, y - m_Y) \begin{pmatrix} \frac{x - m_X}{(1 - \rho^2)\sigma_X^2} + \frac{\rho(y - m_Y)}{(1 - \rho^2)\sigma_X\sigma_Y} \\ \frac{\rho(x - m_X)}{(1 - \rho^2)\sigma_X\sigma_Y} + \frac{y - m_Y}{(1 - \rho^2)\sigma_Y^2} \end{pmatrix} \\ &= -\frac{1}{(1 - \rho^2)} \left[\left(\frac{x - m_X}{\sigma_X} \right)^2 - 2\rho \frac{x - m_X}{\sigma_X} \frac{y - m_Y}{\sigma_Y} + \left(\frac{y - m_Y}{\sigma_Y} \right)^2 \right]. \end{aligned}$$

4b) Die Inverse der Matrix K ist die Transponierte der Matrix der algebraischen Komplemente von K dividiert durch $\det(K)$, also wegen $\det(K) = \sigma_X^2\sigma_Y^2(1 - \rho^2)$

$$\begin{aligned} K^{-1} &= \frac{1}{\sigma_X^2\sigma_Y^2(1 - \rho^2)} \begin{pmatrix} \sigma_Y^2 & \rho\sigma_X\sigma_Y \\ \rho\sigma_X\sigma_Y & \sigma_X^2 \end{pmatrix}^T \\ &= \frac{1}{\sigma_X^2\sigma_Y^2(1 - \rho^2)} \begin{pmatrix} \sigma_Y^2 & \rho\sigma_X\sigma_Y \\ \rho\sigma_X\sigma_Y & \sigma_X^2 \end{pmatrix} \\ &= \begin{pmatrix} \frac{1}{(1 - \rho^2)\sigma_X^2} & \frac{\rho}{(1 - \rho^2)\sigma_X\sigma_Y} \\ \frac{\rho}{(1 - \rho^2)\sigma_X\sigma_Y} & \frac{1}{(1 - \rho^2)\sigma_Y^2} \end{pmatrix} = A. \end{aligned}$$

Es ist $\det(K) = \sigma_X^2\sigma_Y^2(1 - \rho^2)$, also gilt (für den in $p(x, y)$ auftretenden Vorfaktor)

$$\frac{1}{2\pi\sigma_X\sigma_Y\sqrt{1 - \rho^2}} = \frac{1}{2\pi\sqrt{\det(K)}}.$$

Voraussetzung für die Existenz von $K^{-1} = A$ ist $\det(K) \neq 0$. Diese Voraussetzung ist für $\rho^2 < 1$ erfüllt.

5) Die Zufallsgröße $(Y|X = x)$ ist gemäß Satz 14.12 nach

$$N\left(m_Y + \rho \frac{\sigma_Y}{\sigma_X}(x - m_X), \sigma_Y\sqrt{1 - \rho^2}\right) =: N(\mu, \sigma)$$

verteilt, d.h.

$$\begin{aligned} E(Y|X = x) &= 2 + 0,6(x - 2) = 0,6x + 0,8 \\ \text{Var}(Y|X = x) &= (0,25)^2(1 - 0,36) = 0,04 \end{aligned}$$

und

$$\begin{aligned} P\{y_1 \leq Y < y_2 | X = x\} \\ = P\left\{ \frac{y_1 - E(Y|X = x)}{\sqrt{\text{Var}(Y|X = x)}} \leq \frac{(Y|X = x) - E(Y|X = x)}{\sqrt{\text{Var}(Y|X = x)}} < \frac{y_2 - E(Y|X = x)}{\sqrt{\text{Var}(Y|X = x)}} \right\}, \end{aligned}$$

wobei $\frac{Y|X=x - E(Y|X=x)}{\sqrt{\text{Var}(Y|X=x)}}$ die standardisierte Zufallsgröße von $Y|X = x$ ist. Für die Wahrscheinlichkeit ergibt sich für $\mu = 0,6x + 0,8$, $\sigma = 0,2$

$$P\{y_1 \leq Y < y_2 | X = x\} = \Phi\left(\frac{y_2 - 0,6x - 0,8}{0,2}\right) - \Phi\left(\frac{y_1 - 0,6x - 0,8}{0,2}\right).$$

Bei $y_1 = 1,9$, $y_2 = 2,1$ erhält man für $x = 1,5$

$$P\{y_1 \leq Y < y_2 | X = 1,5\} = \Phi\left(\frac{0,4}{0,2}\right) - \Phi\left(\frac{0,2}{0,2}\right) = \Phi(2) - \Phi(1) = 0,97725 - 0,841345 \approx 0,136.$$

Für $x = 2$ und $x = 2,5$ ergibt sich entsprechend

$$P\{y_1 \leq Y < y_2 | X = 2\} \approx 0,382 \quad \text{und} \quad P\{y_1 \leq Y < y_2 | X = 2,5\} \approx 0,136.$$

Die Wahrscheinlichkeit dafür, dass auf Grundstück B zwischen $1,9$ und $2,1 \text{ m}^3$ Wasser verbraucht wird, ist (unter den 3 betrachteten Fällen $X = 1,5; 2,0; 2,5$) am größten, wenn auf Grundstück A 2 m^3 verbraucht wird. Das ist wegen $\rho = 0,6$ ganz plausibel.

Kapitel 15

1a,b) Empirische Häufigkeitsverteilung $H_n(X = i)$ und Summenhäufigkeiten s_i (empirische Wahrscheinlichkeitsverteilung $f(x)$, siehe Abb. 1)

i	n_i	$H_n(X = i)$	s_i	$P\{Y = i\} = \frac{\lambda^i}{i!} e^{-\lambda}$
0	57	0,022	0,022	0,021
1	203	0,078	0,100	0,081
2	383	0,147	0,247	0,156
3	525	0,201	0,448	0,201
4	532	0,204	0,652	0,194
5	408	0,156	0,808	0,150
6	273	0,105	0,913	0,097
7	139	0,053	0,966	0,054
8	45	0,017	0,983	0,026
9	27	0,010	0,993	0,011
10	16	0,006	0,999	0,004
$n = 2608$		$\sum_{i=0}^{10} \frac{n_i}{n} = 0,999$		$0,995^*)$

1c) Gesucht $\tilde{i}_{0,5}$ mit $\sum_{i=0}^{\tilde{i}_{0,5}} n_i = \frac{1}{2} \cdot 2608 = 1304$, was "am besten" für $\tilde{i}_{0,5} = 3$ erfüllt ist. $i_m = 4$ ist der empirische Modalwert.

1d) $\lambda = 3,87$, $P\{Y = i\}$ siehe Tabelle.

*) Die Differenz zu 1,000 hat zwei Gründe

- Rundungsfehler, aber insbesondere:
- die Ereignisse $\{X = i\}$ für $i > 10$ haben in der POISSON-Verteilung auch noch eine positive Wahrscheinlichkeit.



Abbildung 1:
Empirische Wahrscheinlichkeitsverteilungsfunktion $f(x)$ nach (15.1) und Histogramm

1e) χ^2 -Anpassungstest

$\alpha = 0,05$ wird gewählt, Stichprobenumfang $n = 2608$, Wahl der Klassen Δ_j :

$$\Delta_0 = (\{X = 0\}), \Delta_1 = (\{X = 1\}), \dots, \Delta_{10} = (\{X \geq 10\})$$

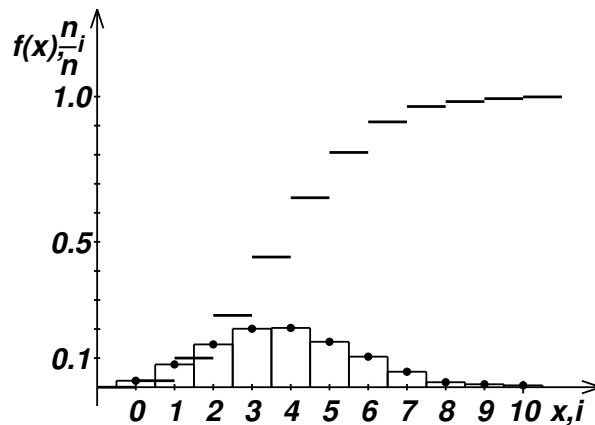
i	n_i	p_i	$n p_i$	$\frac{(n_i - n p_i)^2}{p_i}$
0	57	0,021	54,8	230,5
1	203	0,081	211,2	830,1
2	383	0,156	406,8	3631,0
3	525	0,201	524,2	3,2
4	532	0,194	506,0	3484,5
5	408	0,150	391,2	1881,6
6	273	0,097	253,0	4123,7
7	139	0,054	140,8	60,0
8	45	0,026	67,8	19993,8
9	27	0,011	28,7	262,7
10	16	0,009	23,5	6250,0
		1,000	2608,0	40751,1

Testgröße nach (15.43):

$$t = \frac{40751,1}{2608} = 15,6 .$$

Wegen $\chi_{10;0,95}^2 = 18,31$ wird H_0 nicht abgelehnt. Das Stichprobenergebnis (i, n_i) spricht bei $\alpha = 0,05$ nicht gegen die Annahme, dass die Stichprobe aus einer POISSON-verteilten Gesamtheit stammt.

2) Mit $n = 24000$, $H_{24000}(A) = 0,5005$, $z_{\frac{\alpha}{2}} = 1,64$ erhält man aus (15.35), (15.36) $p_u = 0,4952$, $p_o = 0,5058$. Also ist

$$P\{0,4952 \leq p(A) \leq 0,5058\} \approx 0,90 .$$

Das gesuchte Intervall ist also $[0,4952, 0,5058]$.

3a) Schätzwerte b_0, b_1 für β_0, β_1 nach (15.53): $b_1 = 1,04$, $b_0 = 1,99$. Schätzwert s^2 für σ^2 nach (15.54): $s^2 = 0,066$.

3b) Nach (15.55) ist

$$s_0^2 = \left(\frac{1}{11} + \frac{(1,55)^2}{54,73} \right) \cdot 0,066 = 0,0089, \quad s_0 = 0,094,$$

$$s_1^2 = \frac{0,066}{54,73} = 0,0012, \quad s_1 = 0,035 .$$

Konfidenzintervalle für β_0, β_1 folgen aus (15.56) mit $t_{9;0,025} = 2,262$:

$$\beta_0 : [1,99 - 2,262 \cdot 0,094, 1,99 + 2,262 \cdot 0,094] = [1,78, 2,20]$$

$$\beta_1 : [1,04 - 2,262 \cdot 0,035, 1,04 + 2,262 \cdot 0,035] = [0,96, 1,12] .$$

3c) Hypothesentests

$H_0 : \beta_1 = 1$ gegen $H_1 : \beta_1 \neq 1$; Wegen

$$|b_1 - 1| = 0,04 < t_{9;0,025} \cdot s_1 = 2,262 \cdot 0,035 = 0,079$$

wird H_0 nicht abgelehnt.

$H_0 : \beta_0 = 2$ gegen $H_1 : \beta_0 \neq 2$; Wegen

$$|b_0 - 2| = 0,01 < t_{9;0,025} \cdot s_0 = 2,262 \cdot 0,094 = 0,21$$



Abbildung 2:
Messwerte und Regressionskurve $y = 1,99 + 1,04x$ für die Aufgabe 4

kann H_0 anhand der Stichprobe nicht abgelehnt werden.

4) Es ist

$$r = \frac{\sum_{i=1}^n (x_i - \bar{x})(y_i - \bar{y})}{\sqrt{\sum_{i=1}^n (x_i - \bar{x})^2} \sqrt{\sum_{i=1}^n (y_i - \bar{y})^2}}, \quad r^2 = \frac{[\sum_{i=1}^n (x_i - \bar{x})(y_i - \bar{y})]^2}{\sum_{i=1}^n (x_i - \bar{x})^2 \sum_{i=1}^n (y_i - \bar{y})^2}.$$

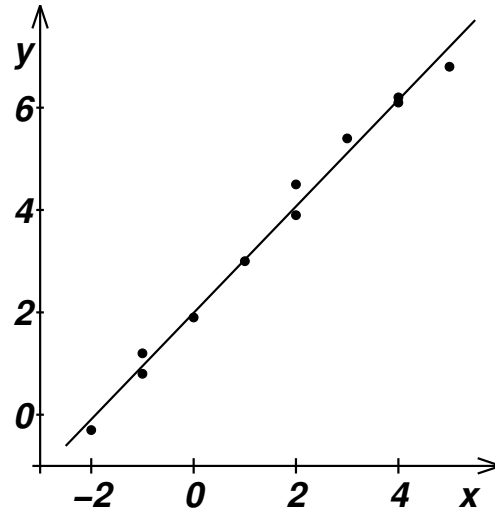
Mit $a_i = x_i - \bar{x}$, $b_i = y_i - \bar{y}$ folgt $r^2 \leq 1$ aus der CAUCHY-SCHWARZSchen Ungleichung.

5a) Aus (15.17) folgt

$$L = 2z_{\frac{\alpha}{2}} \frac{1}{\sqrt{n}} = 2z_{\frac{\alpha'}{2}} \frac{1}{\sqrt{2n}}, \quad z_{\frac{\alpha'}{2}} = \sqrt{2}z_{\frac{\alpha}{2}}. \quad (*)$$

Wegen $\Phi(z_{\frac{\alpha}{2}}) = 1 - \frac{\alpha}{2}$ ist

$$1 - \frac{\alpha'}{2} = \Phi(z_{\frac{\alpha'}{2}}) = \Phi(\sqrt{2}z_{\frac{\alpha}{2}}) > \Phi(z_{\frac{\alpha}{2}}) = 1 - \frac{\alpha}{2},$$

also $\alpha' < \alpha$ und $1 - \alpha' > 1 - \alpha$; die Sicherheitswahrscheinlichkeit wächst. Bei $1 - \alpha = 0,90$ ist $\frac{\alpha}{2} = 0,05$, $z_{0,05} = 1,64$. Aus (*) ergibt sich $z_{\frac{\alpha'}{2}} = \sqrt{2}z_{0,05} = 2,32$; $\Phi(2,32) = 0,9898 = 1 - \frac{\alpha'}{2}$.

Daraus folgt $\alpha' = 0,0204$ und $1 - \alpha' \approx 0,98$.

5b) Aus (15.17) folgt: Der Stichprobenumfang muss vervierfacht werden.

Korrekturen/Erratum

Seite	Zeile	Text im Buch	zu ersetzen durch
wichtig			
548	3	$\dots x_2(t) = e^{2t} \dots$	$\dots x_2(t) = e^{-t} \dots$
698	5	$\dots \frac{l_c}{v_c} [\dots$	$\dots \frac{v_c}{l_c} [\dots$
marginal			
VII	12 von unten	Obwohl in	Obwohl es in
337	5	Spalten vo	Spalten von
264	15	\dots gehörige \dots	\dots gehörige \dots
640	13	\dots ein möglicherweise \dots	\dots möglicherweise ein \dots
970	6	\dots else \dots	\dots else \dots
972	14 von unten	equenzen	Sequenzen